明治卅九年十月廿四日第三種郵便物認可
中華郵政局掛號認爲新聞紙類

盛京時報

己巳年舊曆七月二十九日
昭和四年九月二日
中日紀念休刊

◎本報價目◎
每張現大洋五分
每月現大洋九角
▲外埠連郵價目
每月現大洋壹圓
半年現大洋五圓五角
全年現大洋拾圓
▲告白刊資
一行五號字十五字起碼
刊資一日每行現大洋壹圓 長期另議

發行人 佐原篤介
編輯人 菊池貞二
印刷人 石原庄太郎
發行所 盛京時報社
盛京時報支社

太原編會經過

津訊云。太原編遣會議。已於廿五日閉幕。出席會議之三十六師師長李生達。於昨晚十時半時抵津。記者訪晤李氏即以此次會議之經過與結果。據談如次。

第三編遣區辦事處。自出席國軍編遣實施會議之周玳回省後即[illegible]閻總司令之意旨。積極着手籌備編遣事宜。連日在辦事處與各[illegible]局長開預備會議。討論一切。[illegible]有具體方案。遂於十九日發出通電召集各師長。各司令及各獨立[illegible]長等來并。開編遣會議。除[illegible]傅作義因地方治安關係。[illegible]代表出席外。餘均如期[illegible]議結果甚爲圓滿。茲將[illegible]爲報告。一時間。八月廿三日起[illegible]日止。共三日。每日上午由八時起[illegible]下午由三時起[illegible]。二。地點。太原[illegible]第三編遣區辦事處。三。開會次數。廿三日爲預備會。上下午共兩次。廿四。廿五兩日爲正式大會。[illegible]上下午各一次」共四次。四。出席人員。周玳。副主席辛仁發。委員楊澄源。總務局長傅鸝海。軍務局長周維翰。遣置局長陳增智。經理分處長郭殿屏。軍官學校校長榮鴻臚。卅二師師長李培基。三十三師師長孫楚。三十四師師長徐永昌。卅五師長楊效歐。三十六師師長李生達。卅七師參謀長李麟書(代表師長)。三十八師師長李服膺。卅九師師長楊耀芳。四十師師長[illegible]。四十一師長張會詔。四十二師師長[illegible]。四十三師參謀長陳炳謙(代表師長)。教導師副師長呂濟。獨立旅旅長杜春沂。郭宗汾。騎兵司令趙承綬。砲兵副司令劉振華。工兵司令[illegible]。輜重司令武儒英。衛生團長陳[illegible]。列席人員前總司令部參謀長[illegible]柴股長子尚。軍官教導團團長周北廉。五。主席周玳。六。秘書主任吳粹。記錄秘書周元哲。速記張[illegible]。七。閻總司令訓詞。廿四日上午八時。開第一次會議。開會時。閻總司令到場。有極誠懇之演說。大旨凡三。(一)自從參加北伐。各將士奮勇殺賊。餐風宿雨。挨餓忍凍。何等辛苦與悲慘。現在死者郵金未領。傷者瘡痍未復。即存者又未能按月發餉。在此等情形之下。本總司令深爲抱歉。惟遵照中央編遣會議議決案。刪在必行。不編遣。在政治上。財政上。均無辦法。(二)本軍爲參加北伐。軍額擴充。現在河北察綏及衛戍所駐軍隊地方。財政不敷贍養。北伐以後。軍餉已虧欠三千萬之多。均由晉省設法協助。但晉省[illegible]不編遣。軍隊不能發餉。他們帶兵官。在統馭上。教育上。均感困難。(三)編遣後軍額縮減。財政加以整頓。欠餉可望清理。以後按月可以發餉。故此次編遣皆爲國家計。爲地方計。亦爲各將士自身計。均應[illegible]。此次本人[illegible]會議[illegible]會議經過情形[illegible]共計廿餘起。均經大會[illegible]各條略述如後[illegible]之規定者。查中央此[illegible]不得過九師。本區[illegible]一師。六獨立[illegible]團砲兵十[illegible]中央未點驗[illegible]騎兵一組。[illegible]騎兵一[illegible]不時易於點[illegible]二。師編[illegible]師之編[illegible]各師採取乙種[illegible]每旅二團。[illegible]騎兵一連。[illegible]騎兵歸師統轄教[illegible]衛生各特種兵。[illegible]司令統轄之。[illegible]中央[illegible]制。將各項特種兵擇其成績較優者。按乙種師編制之數額。分別配屬各師。其餘均遣散之。以合中央規定之制。四。編遣方法及期限案。編遣分爲兩期施行。第一期俟中央派員點驗後即着手編遣。以一月爲限。第二期俟第一期編完後。即繼續編遣。以兩月爲限。以符中央規定之數。五。編餘軍官安插案。編餘軍官。成績較優者送教導團。軍佐則按章給資遣散之。六。本年欠餉。編遣時均應發清。屬中央者。由中央發補。屬地方者。由地方籌補。已由第三編遣區及閻總司令分別電呈中央。並電飭各省迅速分別發撥。七。本區編遣。已預備妥當。只待中央點驗員到。即開始編遣。除電催中央外。並令各師組靜候點驗。以上七案。比較重要。閉會時。主席周玳對大衆演說。謂對編遣應時時注意、語極扼要。大旨如下。(一)以最公平之眼光。去弱留強。去劣留優。達到精官精兵主義。(二)以和平懇切之態度。與官佐詳爲說明。(三)以穩健之方法處理一切。不可操切激起意外之變亂云云。除上述各案外。整師裁撤者爲徐永昌之三十四師。李培基之三十二師。現李培基主席業已離并。明日當可到平云

蔣介石脫險
衛兵四人變爲刺客

(上海三十一日電通電) 蔣介石頃在本埠法租界新邸滯留中竟于二十九日午前一時爲刺客四人所謀殺查該刺客全係蔣介石氏新邸之衛兵當夜該四人各持手槍闖入蔣氏之臥室但因蔣早已知覺逃避別室始得安全茲據國民政府某某之談話該衛兵等恐受馮玉祥派所籠絡而出此者此滬寧兩地因繼續發覺謀刺蔣氏計劃故蔣暫中止回京現正招來南京政府各要人協議中但有何等重大事件潛伏其內因之蔣氏身邊頗爲危險

粵府派員視察地方行政

(廣州通訊)粵省民政廳。近爲促進各縣地方政治。特由該廳決議設置巡察員。不日分發各縣。輪迴巡視。遵民廳之命。指揮監督各縣縣政。并得咨各屬行政狀況。具有考成[illegible]之責。爲利便巡察計。同時分全省爲十八區。各巡察員由民廳委派。查巡察局編制。由民廳提請省務會議通過。每巡察區。設巡察一人。月俸二百四十元。助理一人。月俸七十五元。書記一人。月薪四十元。雜役一人。月薪十五元。公旅費月支二百元。每區月支共五百七十元。全省十八區。計每月經費共需一萬餘元。巡察管轄區域每區縣市數不等(第一巡察區爲南海、番禺。順德。東莞。中山。寶安。第二巡察區爲增城。博羅。惠陽。龍門。從化。花縣。第三巡察區爲新會。江門。高明。鶴山。開平。台山。赤溪。第四巡察區爲三水。高要。四會。廣寧。德慶。封川。開建。鬱南。羅定。第六巡察區爲清遠。佛岡。英德。翁源。曲江。第七巡察區爲南雄。始興。從化。樂昌。第八巡察區爲乳源。連縣。連山。陽山。第九巡察區爲新豐。連平。河源。紫金。龍川。和平。第十巡察區爲五華。興寧。梅縣。蕉嶺。平遠。豐順。第十一巡察區爲海豐。陸豐惠來普寧。潮陽。揭陽。第十二巡察區爲汕頭。潮安。澄海。南澳。饒平。大埔。第十三巡察區爲陽江。陽春。電白。信宜。茂名。吳川。梅川。第十四區爲化縣。廉江。遂溪。海康徐聞。第十五區爲靈山。合浦。欽縣。防城。第十六區爲海口。瓊山。澄邁。臨高。儋縣。感恩。昌江。第十七區爲文昌定安。瓊東。樂會。萬寧。陵水。崖縣。第十八區。地點隨時而定。至巡察員之任務。凡在轄。內巡察所得。須將各縣地方情形隨時報告民廳。其報告分臨時事項及定本報告事項。臨時報告者。包括縣市面積戶籍。人口。民生活狀況。租賦雜稅。地方政府組織。地方財政自衛團。地方之治安警務。交通。教育。風俗等項。定期報告者。地方行政計畫。地方建設整頓事宜。興革事宜。官吏通情。治安情形。社會事業等項由巡察員閱五天報告一次。(八月十六日)

中俄交涉在柏林進行

(南京三十一日電通電)據國府非公式發表中俄問題交涉與現時中俄糾紛無涉順利進行殊堪注目即駐德華使蔣作賓與俄大使關於原則的條件討論完竣由蔣公使電告國府請示國府外交委員會擬于二十三日協議決定中國態度查蔣公使之請訓外容大致爲下列七項

(一)俄國主張東鐵管理局長及正副理事長由俄人任命之
(二)國府及東三省當局關於旅華白色俄黨對蘇俄反動運動與以負責取締
(三)現駐國境地方之華側軍隊從速撤退
(四)華側拘禁中之東鐵俄人從業員速行釋放
(五)中俄兩國爲解決東鐵問題計各派全權代表決定和平會議開會日期及地點但此項事件發生之後華側乘東鐵收回之機對于該鐵路實施之各項規定俄側統不承認之
(六)和平會議根據一千九百二十四年中俄協定審議不得越過該協定改訂案之範圍
(七)和平會議決定事項華側須東三省當局呈請國府以期合法

濟南將召開縮編會議

濟南訊云。山東自五三慘劫以後雜軍土匪。乘勢蜂起。各據一方。騷擾不堪。而各地方民衆負擔。同時浩增。往往一縣一村。即須供給數處或十數處雜軍土匪之需求。居城居村。迭有兩閥。民生疾苦。甚於水火。歷年精華。悉被劫盡。及濟案解決。山東接收。陳調元奉命來魯。對於雜軍土匪。雖盡力剿除。但因兵力財政兩感困難。艱難重重。不可勝述。故迄至現在。各地土匪。依然未能肅清。而山東財政千孔萬創。尤爲空前未有之現象以言田賦。則張宗昌時代。已預徵至十九年者。刻下再徵田賦。民力已盡。需索爲難。以言稅收。則收數多者盡歸中央。山東所得幾等於零。財政艱窘。既如是其極。故軍政建設。及勦匪進行。處處爲經濟所限。不能盡顧。陳調元此次赴京參與編遣會議。歸來後。連日即本中央宗旨。籌備縮編。及厲行勦匪策劃財政。刷新政治諸事。茲將見聞所得。略誌於後。

現在山東之軍隊。除已奉命調防者外。在膠濟路沿線者。尚有瀧照續之四十六師。在魯北德州一帶者有石友三之二十四二十六兩師。在魯東烟台一帶者。有劉珍年新編第三師。在平度一帶者。有孫魁元之新編第二旅。在魯西一帶者。有岳盛宣之獨立第一旅。在曹州濟寧一帶者。有馬鴻逵之第十一軍。新開到臨沂一帶者。有高桂滋之獨立第十旅。由徐州開至濟南。有四十七師王金鈺之三團。在東昌一帶者。有[illegible]之暫編第一旅。在濰縣一帶者。有陳孝思之暫編第二旅。在高密者有徐華亭之獨立團等。皆歸中央編遣區。其編遣辦法。須中央派員到魯實行點驗後。方可規定。總指揮部。擬日內召集各軍長官。來濟開會一次。討論準備點驗及剿匪諸事云。

蘇魯皖豫四省剿匪計劃。及限期前雖已經中央規定明令宣佈。並預備派剿匪督促員來濟。督促剿匪。但其一切詳細辦法。則須由各省酌量情形。自己規定。關山東方面之剿匪細目。已規定完妥。大致先調查而後根本痛剿。省政府已通令各縣詳查大小股匪之人數。地點。情形。以便大舉剿除。

陳調元以山東各軍。調防已大致完畢。擬俟四十七師調魯。部隊全數開到濟南後。即將各防區另行劃分。以專職守。而專責成。

山東政治設施。因限於經濟。進行諸感困難。聞省政府現擬舉辦者有兩事。一爲設立政治人才訓練所一爲設立勞資委員會。俟提出例會通過後。即可實行。

山東省黨務整理委員會。對於山東黨務。刻正積極着手整理。凡各縣執行委員。辦事不力者。悉行撤職。另派整理委員。前往整理。最近改組之各縣。縣黨部共有廿餘縣又濟南市黨務。整理委員。自黨部二十六日例會。亦議決略加更動。計李燦琛。武竹亭辭職照准。宋學廉。孫愚溪。另有任用。遺缺以趙文謙鄭鶴年補充。

山東財政。目下入不敷出。每月虧欠百餘萬元。中央前曾允按月接濟軍費三十萬元。惟其辦法。係以山東之貨物稅作抵。而山東貨物稅收回甚爲廖廖。不及三十萬之半數故此次陳調元在京。再三向蔣主席及財政部長宋子文交涉。始得將貨物稅劃歸山東地方稅。作抵十五萬元。其餘之十五萬。按月由中央匯濟。以資接濟。此項辦法。以十八年內爲限云。

廣告

●上海青島行(滿船航路)
▲榊丸 九月五日
▲奉天丸 八月三十一日
▲大連丸 九月六日
●天津行
▲濟通丸 九月二日
▲天潮丸 九月五日
●龍口行(旅順不行)
▲龍平丸 九月三日
●香港行
▲英順丸 九月三日
▲煙台丸 九月五日
大連汽船株式會社 電話四一八五番
專屬貨客經店 永和公司 大連市敷島町六番地 電話七二七五番 七八六八番
阪神航路專屬荷扱店 大連市須磨町六〇番 澤山兄弟商會 電話長 五二六二番 四六八一番

緊要啓事
謹啓者於八月二號突有騙匪劉子衡夥同徐東二人身帶假造本報收費據百數餘張每張蓋有本分社圖章一印凡至閻家執據專收七月報費僞聲與鄙同宗弟兄當被查知立報本鎮公安分局現已捕獲在案不久送縣法辦外設後經有本報收費之時除蓋本分社圖章另有加蓋鄙人名章一印再有假稱與鄙宗親援事等情概不負責爲此聲明以杜流弊云
范家屯盛京時報分社經理 劉傑卿謹啓

百揆忌煙露
管保 1准能項癮 2准無痛苦 3准能十二天或二十天忌好
遼寧小西關上頭 百揆製藥公司 電話一二八四號

欲購皮服者特請注意
本號開幕以來
幸蒙各界惠顧銷路益增今春特遣專人赴各省採買大宗皮貨預備冬季各界主顧應用已將各種皮張熟成特聘精工檢選配成衣料購用皮服者速請光顧貨眞價實格外克已倘買去各貨如在十天內不合意時管保退還決不食言備有水獺皮張足夠大氅領用每張只售三十元左右成色保好尤有極廉狐皮衣服甚夥價值特別克已藉酬惠顧諸君之雅意欲購皮服者勿失此大好機會是幸
日站千代田通五番地茂林飯店西北轉角
寶昌隆輕裘會社啓

遼寧 有喊洋行
鐘表眼鏡零整批發
新到大小風琴 時式留聲機器 各種景泰藍瓶
附設修理部 精工修理定期不悞定價格外克己
總行……城內鐘樓南路西
支行……日本站千代田通
電話總局二一七二號

嚴華 戒煙丸 斷癮神速
注意
查市上所售之戒烟藥多有內含鴉片海洛因等毒質雖能當時敵癮實不啻鴆湯引殊深令人痛惜本戒烟丸純係密要方斷定毫無毒質祈諸君注意此點爲究專
嗎啡隱……與鴉片……論過此毒人皆獻
墜名節……促壽算……傾家敗產把人陷
染此毒……身體倦……凌雲大志難遂願
國政府……新政善……勸導人民把烟斷
願同胞……除此患……苦海回頭即是岸
除此患……不用難……請用嚴華戒烟丸
功效確……藥料全……一期之內癮戒完
強身体……福壽全……速戒烟毒留莫速
救同胞……結善緣……本行並非爲金錢
請一試……莫疑難……方信本行不虛言
嚴華氏戒烟丸定價大盒一百二十粒現洋二元 小盒五十粒現洋一元
總發行所遼寧小西門北電車道路東 嚴華藥行

中法儲蓄會 增加獎金 獎額通知
本會開辦迄今。已逾十載。入會者三萬八千餘戶。編號已近一萬。茲定自本年五月份起。將獎金獎額重行支配。分別加增。俾各儲戶得獎較易。利益較厚。興趣亦較濃。其辦法如下。
一。特獎自九千元增至壹萬
二。頭獎自四個增至五個「每個二千五百元」
三。二三四五獎均自一個增至五個「每個數百元不等」
四。小獎仍十中抽一以末尾定之
照上法支配。除特獎外。計有大獎二十五個。小獎一千個左右。以一萬號碼。而獎額如此多。得中自必較易。特此通告儲戶諸君查照。並請各界注意。踴躍入會。勿失良機是幸。
會社 奉天大西城門外電車道西 中國電話一六六五 哈爾濱道裡中國大街三十一號 自動電話二二八〇

自由霜
全幅被單
自由霜人人已經知道是頂好的雪花膏
今年新到自由霜比去年還要好請來一試
完全密性 香味永久不變
價格低廉 能治面部各症

三角牌藍布
當面試驗永不退色又無括漿正是秋天男女添製衣服好衣料
遼寧鐘樓東 三友實業社啓

●特效靈藥●
三民主義是救國主義……三德靈藥是救世靈藥……
還少新藥 三德(男用)(女用)生殖靈 專治衰老症男用治陽萎早洩女用治經水不調每盒售現大洋七元正
梅毒內服 三德新六〇六片 專治已發梅毒及預防梅毒服一瓶抵兩針效力每瓶現洋一元八
生活要素 三德維他命 專治身體虛弱精神虧損氣血大傷肌肉弛瘦等症無病服之尤強身體每盒洋二元半
止癢祛濕 統治爛足霜 此霜滅菌消毒護肌生肉爲主善能止癢祛濕治脚氣爛足尤奏特效每包現洋二角半
眼科各症 博士眼藥 專治火眼瞳痛星障翳膜夜盲沙眼羞明怕日迎風流淚等一切目疾奏效如神每瓶現洋二角半
淋濁斷根 海底山 專治急慢性五淋白濁功能利便止痛殺菌滅濁年重症三盒包好輕症一盒見效每盒售現大洋三元
戒煙滋補 威利糖 專治戒煙毫無流弊服七天癮減服半月見煙吸厭一月煙癮永去萬試萬靈每盒實售現大洋一元正
傷風感冒 如是靈 專治傷風感冒惡寒發熱頭痛偏正頭痛風濕骨痛神經痛等症定價每小包現大洋一角每大包現洋二角五分
皮膚各症 鐳錠膏 專治頭瘡耳瘡鬚瘡剃刀瘡痔瘡凍瘡火燙蚊咬蟲傷等部小瘡金錢癬頑癬黃水每盒現大洋五角正
急救時疫 生命水 主治霍亂痧疫上吐下瀉肚痛持厥之聖藥此係德國醫科大學醫院最新實驗之良方配製每售二角半
治咳止痛 甘露晶 專治新久咳嗽頭痛不眠肝胃氣痛牙痛陽萎早洩等症服後數十分鐘立見效驗每盒現洋實售七角五分
美商三德洋行經理 遼寧大西邊門外二經路口 大連浪速町二丁目 濱江道外正陽八道街口
▲各大藥房均有寄售▲ ▲奉送各種藥說明書▲

合名無限公司 森洋行
遼寧日站郵政局前 電話日長二〇三二
金屬器 煙盒 粉盒 花瓶 菓盤 蠟台 茶托
批發零售 鐘錶 手表 指表 懷表 鬧表 坐鐘 掛鐘
貨眞價廉

上海韓奇逢 鳳鷄白丸
以防假冒 上海韓奇逢謹記
帶過多經血不調催行速服鳳鷄白鳳丸百發百中凡患經血各病服之藥力絕大萬試萬靈老婦服用經復少婦懷子女腰腿腹痛心忙心跳或年久不孕育子宮寒冷速服此藥百發百中有立桿見影之功以湯潑雪之效一試其效力便知
定價每打二十元 遼寧小西關祠堂對門
總發行上海韓奇逢藥房
大生藥房內韓奇逢藥房分發行
招請各埠代理 電話二千五百二十號
哈爾濱道外正陽街西頭韓奇逢藥房

快胃
人之生活必需飲食滋養全身如有患肝胃病者則其飲食少進百病易發身體則日見衰弱矣若斯疾延醫療治而不得痊癒者本號代售有任慶餘堂秘製快胃舒肝丸專治男婦老幼肝鬱不舒心胃刺痛胸脅串痛膨悶脹飽反胃噎吐飲食少進消化艱難日見肌瘦一切治病功效是難盡述肝胃之病服之既能開鬱舒逆又能快胃增食故敢其名爲快胃舒肝丸
定價每盒大洋一元 每打十元
本號代理瘰症大王眞正六神丸每盒大洋一元
總經理處遼寧鐘樓南 中西大藥房

王樹常此行預定 尚至海拉爾

王樹常軍長率部昨日經民衆抗俄會熱烈之歡送已專車率部北行其詳情已如昨報玆聞王氏此行專車至昂昂溪□車即東行本人另乘車至海拉爾與胡毓坤軍長梁忠甲司令會晤代張長官及民衆慰勞西路將士并視察西路之防務然後再轉車赴哈云又訊昨日隨王北上部隊爲步兵三十七團及另一部騎云

二十五旅 移防錦西

駐秦皇島步兵第二十五旅現奉張學良長官命令移駐錦縣以西該旅中將旅長孫旭昌乃飭部整備即日開拔出關塡防云

萬福麟電告 邊務近況

此次防俄軍事吉江兩省相繼派兵開往北滿分別担任抗俄藉保治安玆得軍界消息張學良軍司令官於三十一日上午接到江省邊防副司令萬福麟拍來快電報告該省馬步砲各旅及機關槍迫擊砲鐵甲車各隊將軍械股裝備齊出動於滿綏各地補助防邊之現狀及槍砲之充實各情查明特此電聞餘容續陳云云

張旅回防待命

最高軍事當局因時局緊張曾電召各旅長來遼面示機宜玆聞陸軍第十九旅長孫德荃來省謁見當局後於卅一日搭北寧車返防待命出發云

民衆抗俄會第二步工作 特派代表慰問戍兵

民衆抗俄會第一步工作爲歡送邊防軍已告段落至第二步工作爲敬送前方將士慰勞袋故該會今日會議爲討論進行二步工作手續云 又訊抗俄會因大軍雲集北滿表示同心對俄計物規定選出代表數人携帶紙烟手巾及他項物品甚多赴滿洲里綏芬各地慰勞防俄各軍云

十六旅長撤任 繆承琳接充

東北陸軍步兵第十六旅旅長常㒶祥因第五十六團長劉步塵定缺案涉嫌於卅日撤任遺缺由張學良長官委任參議官繆承琳接充云

騎兵軍 尚未出發

鄭澤生所部之騎兵第卅一軍經軍事會議已改爲騎兵第一師原定隨同第一軍各旅接連出發但迄至昨卅一日該軍尚未出發說者該師或將變更任務不行北上而接替錦西一帶之遺防云

吉江亦編制敢死隊

東北邊防司令長官張學良前因邊境軍事緊急時除派大軍開往之外擬編制敢死隊一節曾見前報玆得近訊吉林張作相江省萬福麟兩司令因遵照遼省軍制辦理計每省亦編制對俄敢死隊一隊□用炸彈手溜彈手槍等概由兵工廠撥給刻聞積極着手編制開往前線以資預備衝鋒云

民車隨同出發

由瀋陽縣徵集之民車昨卅一日會隨同第一軍部出發三十輛乃是日午後四時又有該項民車五十輛自新站搭乘敞棚軍用車出發北上爲第一軍部兵站處指揮有兵站兵十五名押車同往云

頒到編遣綱要

東北邊防司令長官張學良現接到中央來電內開講前因整頓全國軍制起見特由編遣會議中依法公決關於編餘官兵遣散及入馬武器服裝彈藥各項事宜計有三十餘則俾便遵行辦理等情聞張軍司令官奉電後當即轉飭吉江熱各省軍事機關遵守施行云

張長官親演 探照燈

張司令長官于卅日晚曾在北大營親自試演探照燈至一小時之久並由第一旅之留守兵二排在探燈光下作攻擊及防禦姿式操演該探照燈隊已接歸張長官親自指揮並未調入出發軍內云

北鎮教育視察錄

教育所案據北鎮縣視學處呈稱窃視學計查廿五校合卅級查學董富潤之熱心辦學應傳諭嘉獎教員杜恩惠等教學合法王德昌等成績可觀均堪嘉許教員李榮泉等教法稍差金淑會成績不佳均應力加改進教員于樹霖等講解含混劉傑三缺課並未請代理均應嚴加申斥村長李九祥學董李九昇等敷衍學務應各記過一次教員李恩銘年老不克勝任應令退休等情王所長當飭該縣遵辦具報云

停徵菜市捐

瀋陽市政公所李德新市長現以徵收菜市原爲取締菜商辦理衛生而設而每月收入無多徒滋紛擾現爲體恤商艱起見業經呈准省政府自九月一日起停徵菜市捐並曉諭各菜商後此對於衛生應特別注意以期不負蠲免斯捐之意也

編輯拾遺

籌備祀孔 省政府主席以丁日祀孔年分二八兩月此項大典至今遼崇尚未廢棄夏曆八月初七日係屬丁日飭令瀋陽縣長處從事籌備以備屆期祀孔云

標修宿舍 商埠局總辦李德新刻以商埠苗圃宿舍頗屬不整乃昨特布告決計標修如有欲標修者須於九月五日前携押款大洋八百元四十三元及藍圖費一元云

簡校招生 大東門裡省立女子師中學校長梁兆璜以本校婦女簡易班前班畢業有日於卅一日招收新生每晚五時至七時授國文珠算術筆算四個月畢業不收任何費用云

委書記官 高等法院院長延程昨委史裴午橋等爲昌圖法院書記官各支月俸現洋三十五元二氏奉委後即分途前往任事云

局長互調 公安管理處當軸現爲整飭警政計特發表令海城縣公安局長徐耀東昌圖縣公安局長王國棟互調赴日轉任交接云

雨後農事 本年夏秋之交大水爲害各縣田地被水沖毀者不計其數禾稼亦受害非淺水後繼之以旱三農望雨有如饑渴至八月卅日始得透雨惜子粒既成無須用雖年景歉收無由挽救僅晚蔬稍得利益耳

催民售糧 省政府翟主席近查省城糧米昂貴推其原因乃由四鄉農民居奇故意鼓動糧商高抬市價故特派員會同瀋陽縣人員分赴各村催民來城售糧不得觀望居奇云

嚴禁謠諑 東北邊防司令長官張學良現因西北邊務軍事日緊關係省內外之防務乃竟有不肖之徒在茶飯酒市造謠生事混亂人心若不設法查拏恐致發生事端遂於月之三十一日通令警察管理處及省內外各公安局認眞查拏以重地方治安云

大東搶案

大東關什字街北胡同住戶李先春於卅一日晚八時突來胡匪三人一軍服二便衣軍服守門便衣人持手搶入內威嚇搜翻搶去金鐲子一付金鉗子一付金戒子四個金項練一個金表練一條銀懷表一塊現洋五十元搶畢出門向北逃亡事主報告警察四出追緝已不知所之矣

定期焚土

省會公安局前查辦錢商金和永援亂金融一案內中起獲烟土廿八斤現經省政府令行公安管理處派員前往驗明監視焚燬具報該處特派視察員王祥監視定於九月二日上午十時在大東門外瓜市前同衆折封焚燬公安局昨特函知各機關屆時蒞場云

財廳分日試驗 新報考科員技士

財政廳前公告招考科員技士於卅一日截止報名該廳乃即日布告定於本月二三四五日等日假石頭巾稅務講習所考試分日分科列下(一)報考科員在專門以上學畢業者二日檢察體格三日黨義國文公牘四日經濟學財政學法制概要五日口試(二)報考科員任行政職者二日檢查體格三日黨義國文四日公牘五日口試(三)報考技士者二日檢查體格三日黨義公牘機械學四日電學應用化學製圖五日口試云

第一軍委任秘書

新編第一軍軍長王廷午以本年新編出發邊疆防俄軍至勞午應人佐理乃委任袁鳳岡爲本部中校主任秘書該員到部任職即于卅一日隨王軍長出發矣

翟主席委儲才館 司法班教育長

省政府主席翟文選氣同澤新民儲才館監督前因造就司法完全人才起見特將該館增添司法班業已組織成立而該班教育長缺非有相當人才不克勝任特委東北最高法院長孔照燄接充云

干莊山遊返防所 入手編制勦匪軍

東邊鎮守使于芷山所部軍隊改編第卅四軍特行來省請示各情迭見本報玆得近訊該鎮守使曾兩次謁見張軍司令官請示編制辦法已有把握所用軍械槍械大砲等槪由邊防部發給故該鎮守使因軍事關係未便久滯遂於月之卅一日搭車返防所以便入手編制而期早日完善云

運到軍用 載重車

張司令長官前以軍用載重汽車雖有數十輛仍不敷用故曾發給巨欵與某商行訂購載重汽車五十輛玆聞此項汽車已於昨前兩日完全運到云

管理處赶辦 交代

全省公安管理處處長高紀毅調升爲三省鐵路督辦兼北寧管理局長職務發表多日該督辦擬於本月一日赴該局接事至于管理處事務防令各科赶辦交代新任處長未到任以前者暫以警官學校校長富强暫行代理云

縣長會議又延期

民政廳前鑒於水災及匪患特將縣長會改期爲九月十五日業通令知遼在案茲者陳廳長以縣長會議期限如過於倡促殊多窒礙故現核定又改期爲九月廿日召集開會已飭各縣祇遵云

新定財政局經費

財政廳張廳長近將各縣財政局經費重新規定如下(一)一等局每年經費一萬零三百五十六元(二)二等局經費八千四百七十六元(三)三等局經費六千四百五十六元已通飭各局遵照云

交涉署更換印信

張學良司令長官擬裁撤東省交涉員公署業已電請中央核辦茲刻聞東北政委會以交涉署之印信自易省名以來迄未更換特製印信一顆文曰外交部特派遼寧交涉員之印該署奉到後業將舊印截角呈繳並自昨日啓用新印云

中央軍暫緩接防 張何協定 中央照准

據可靠消息駐瀋東北軍駐防北上遺留之防務問題近日業經張司令長官與何成濬參軍長協定暫不由中央軍隊接防至中央軍東來與否亦俟中俄軍事如何再定當經陳請中央已經覆照准云於八月卅一日轉飭所屬照辦云

兵工廠檢查出入

東三省兵工廠藏督辦以該廠爲軍火機關際此時局吃緊關係至重特飭該廠衛兵對於出入各廠處人員一律檢查以免不宵之徒潛入滋生事端云

法院規定傳票費

高等法院現規定承發吏傳票法現已妥協如下(一)計途程卅里以內收費大洋五角卅里以內收洋一元五角追十里以外七十里以內收洋二元七十里至一百里收費洋三元

法院飭造煙案表

高等法院現奉司法部訓令內開本部據編造民國十八年六月底止二年中各法院辦理烟案統計表仰飭屬迅速編造呈部以便彙編等因史院長特覆照准云

遼寧省政府委員會 第五十七次會議紀錄

一、審查獎勵造林暫行章程強迫造林暫行章程獎勵養蠶植桑培柞暫行章程案劉王彭委員提出決議通過

二、規定通俗遊藝改進會主辦機關案陳王高委員提出決議採用第二個辦法

三、據洮南縣商人劉子鐸請在縣城設立輕便有軌平車經會議決准由城修至車站玆請仍維持原案案劉委員出提決議仍照第四十次原議案辦理

車馬驚逸 肇禍 花了藥費五元 只認倒運而已

城西攬軍氏附近村住有楊大全者向以務農爲業於月之卅一日赶駕大車來城售賣苞米歸時天已下午六時餘行抵西邊門外不知如何車馬驚逸呼止不住適有陳姓老嫗經過未及躲避致被撞倒右胳膊及腿部均行撞傷鮮血淋漓尚能行動後經旁人將車攔住非送往警所理論不可而該車夫百般求饒情願出藥費現洋五元了事只認倒運而已遂即坐車而歸云

冠蓋往來

…北寧站…

▲王樂賢(第一軍副官長)一日早去通遼轉滿洲里

▲潘永春(第一軍軍械官)一日早去通遼轉滿洲里

▲朱子樵(長官公署顧問)一日早去北平

▲張學騫(長官公署軍事顧問)一日早由滿洲里來遼

▲杜桂西(國民政府代表)一日早由滿洲里來遼

…瀋海站…

▲杜振(東北通信隊長)一日早由撫順回瀋

▲馬慶吟(海軍司令參謀)一日早由朝陽來瀋

▲駱長恩(第二軍軍械官)一日早去朝陽轉吉林

▲張世功(營口警備司令部參議)一日早去柳河

▲王子服(江省副司令部上校副官)一日早由朝陽來瀋

▲樺句▼

人票逃回 月前桂家窩堡東果甲因赴北台子視察窰地突遇胡匪四人將兵架去勒贖官帖一百萬吊會記本刊玆聞桂某被匪架去後抖擻精神并持利口對於看票之二匪苦勸說辭該二匪怦然心動業於十八號該二匪將桂某放還自己亦下山還善矣

丘八無理 城東集廠子居民王姓婦因手中頗積蓄經某甲介紹言明月利五分貸與某乙惟某乙因借累被充團兵未免倚勢抗債劉婦亦不忍無故拋棄權利月之十九日劉婦來街行至東河沿兗家路窄恰巧遇見某乙彼此相見之下劉婦首先提出債務而某乙竟倚丘八威勢不容分說舉手便打眞至打的落花流水而旁觀者亦無敢問津畢竟女人家最怕挨打自飽受拳後自知勢力不敵遂嗚嗚咽咽哭啼東去某乙亦見好收拳奴奴西行 樺

來函照登

逕啓者頃閱本日貴報第四版新聞欄內載中央軍仍決塡駐瀋東何成濬任指揮一則此間絕無是事應請迅予更正以免訛傳無任企禱此致盛京時報社

國民政府參軍長秘書室 八月三十一日 啓

今日之藝界

演藝節目不取列資須先一日午前寄到

遼寧廣播無線電台

下午

七點三十分 外國唱片

七點四十分 中國唱片

七點五十分 東北各埠行情

七點五十五分 中外新聞

七點五十八分 時刻報告

八點 氣象預告

八點零五分 廣播消息

八點十分 中俄交涉新聞

九點 九點遊藝閣戲曲

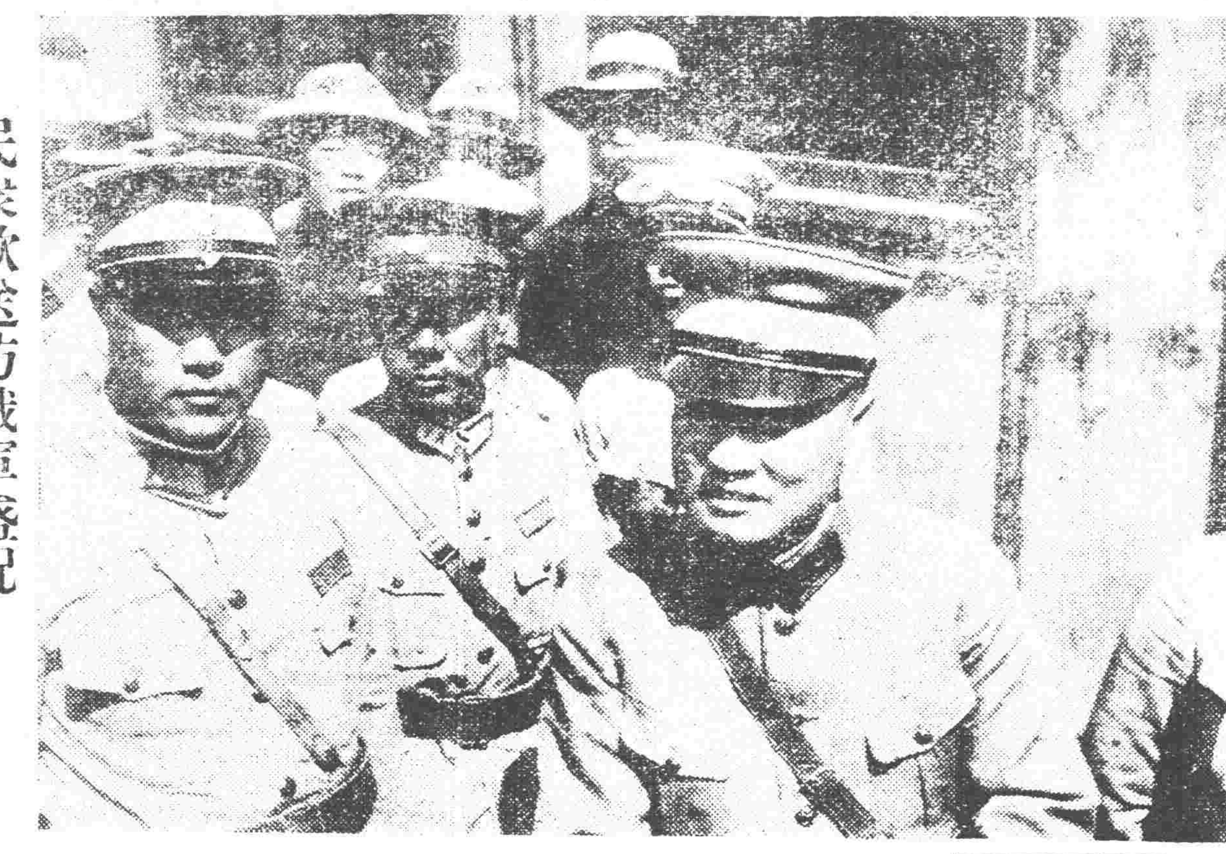

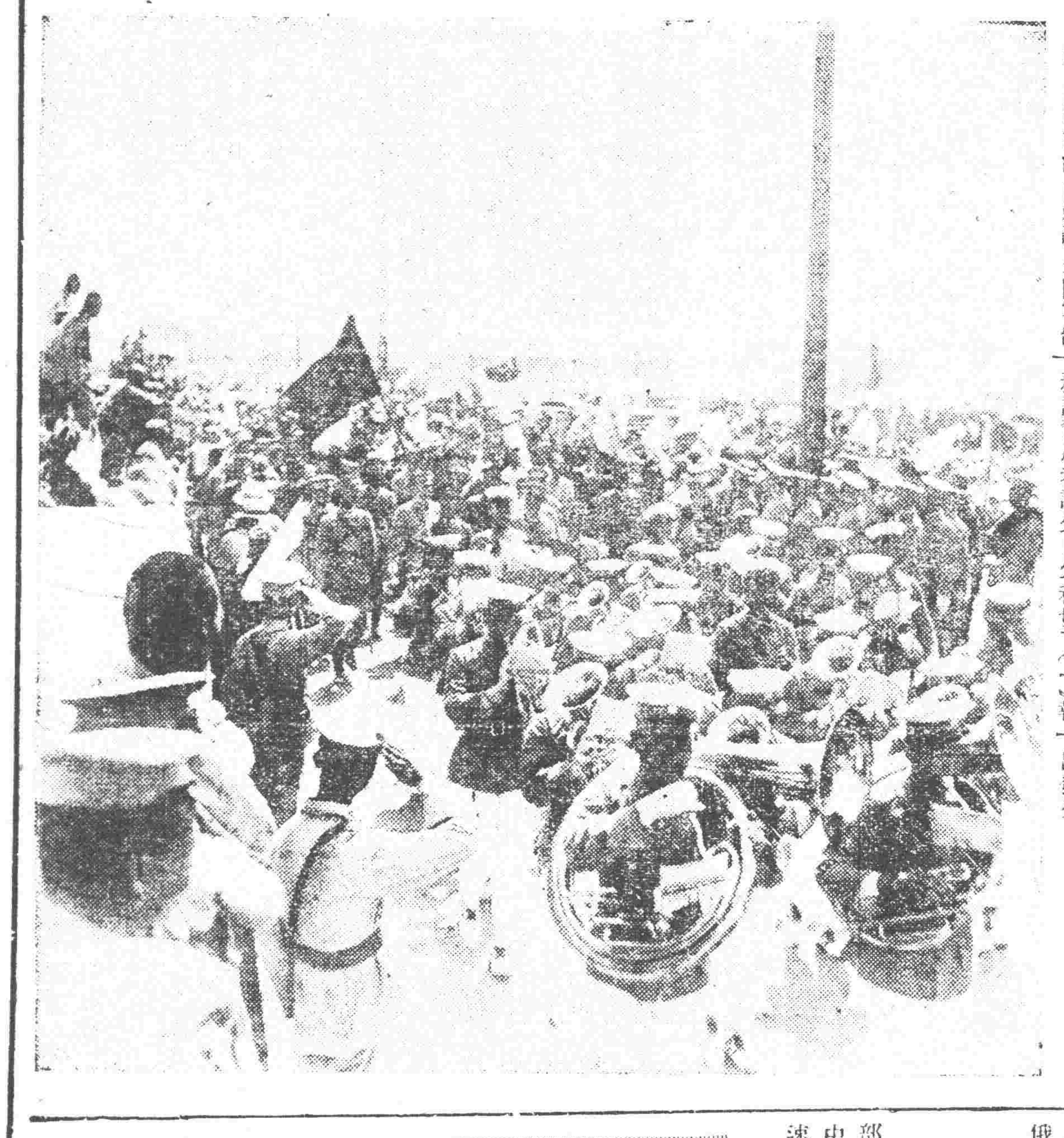

民衆歡送防俄軍盛況

(上)第一軍長王樹常將軍於歡呼聲中蒞止軍站 中央即爲王氏

(下)各團體及軍樂隊在車站靜候王軍長之光景

…八月三十一日午後一時攝影

大連支社移轉

大連市榮町十三番地

盛京時報大連支社

電話未設

（廣告）

■黨國官吏攷試準備各科概要叢書出版露佈■

諸君現在國民政府攷試院已經成立了將來任何官吏都要依法攷選行政官司法官以及其他官吏一律是用攷試方法拔取眞才敝局有鑒於斯特聘請專門家編輯黨國考試準備各科概要叢書多種已出版者列於下倘蒙惠購照定價均減售七折外埠函購郵費加一郵票十足通用此佈

黨義概要叢書
黨義概要 一册四角
黨史概要上 一册四角
黨史概要下 一册四角
民族主義概要 一册四角
民權主義概要 一册四角
民生主義概要 一册四角
孫文學說概要 一册四角
民權初步概要 一册四角
中山實業計畫概要 一册四角
建國大綱五權憲法概要 一册四角
國民革命概要上 一册四角
國民革命概要下 一册四角
政法概要叢書
法學通論概要 一册四角
政治學概要 一册四角
行政法概要 一册四角
民法總則概要 一册四角
刑法總則概要 一册四角
刑法分則概要 一册四角
刑事訴訟法概要 一册四角
民事訴訟法概要 一册四角
法院編制法概要 一册四角
國際法概要 一册四角
監獄學概要 一册四角
市政學概要 一册四角
公文程式概要 一册四角
教育概要叢書
三民主義教育概要 一册四角
教育學概要 一册四角
教育史概要 一册四角
教育法概要上 一册四角
教育法概要下 一册四角
教育行政概要 一册四角
教育指導概要 一册四角
教育測驗概要 一册四角
民衆教育概要 一册四角
職業教育概要 一册四角
學校衛生概要 一册四角
社會經濟概要叢書
社會學概要 一册四角
社會問題概要 一册四角
經濟學概要上 一册四角
經濟學概要下 一册四角
財政學概要 一册四角
銀行學概要 一册四角
貨幣學概要 一册四角
統計學概要 一册四角
會計學概要 一册四角
簿記學概要上 一册四角

閱者注意敝局館約社會科學大詞典現已展期至陽曆八月底止如蒙惠顧者務請從速爲幸

遼寧鼓樓北 世界書局謹啓

瀋海鐵路公司請各股東及各經募股款機關從速換領股票通告

世豐錢號敦昌銀號高來鑑福隆成號長順公富同號各股東彰武縣政府北鎮縣政府新民縣政府西豐縣政府海龍縣政府安圖縣政府撫松縣政府遼源縣稅捐局黑山稅捐局輯安稅捐局東豐稅捐局營口海關監督署遼源交涉員公署(即前洮昌道尹公署)海龍地方法院遼寧教育廳遼寧高等法院遼寧省會公安局遼寧商埠公安局海龍縣政府通遼縣政府新賓縣檢縣政府黑山縣政府海城縣政府法庫縣政府遼陽稅捐局綏興稅捐局及遼行自認股款各戶股東均鑒查本公司股票早已辦理換領經營報并函請繳送股款收據換領在案玆者貴處等應領股票或完全未領或祇領少數未能繳訖現以本公司第一期付息之期至本年十月卅一日即行截止誠恐轉瞬屆期滿股票仍未盡數領出股息乃即停付殊爲不便玆爲顧全股東利益起見特再登報務請於本年十月一日以前將應領股票儘數領訖凡由各機關經募之股款仍由各機關將各股東所持收據彙送本公司換領股票其逕行自認股款各戶須自行函送收據到本公司總收發室換領至希從速辦理幸勿自誤爲盼特此通告

瀋海鐵路公司總務處

聲明作廢

敬啓者敝號於舊曆七月十九日有存天益恒名下舊曆冬月十九日敝本號照付之錢條一頁計現洋五千五百二十元整不意竟而失落日後此條無論落在中外人之手概作無效恐未週知特此登報聲明

四平街毓增興謹啓

啓者敝人係吉林樺樹縣墩台人只因有一子張青田乳名秃子現年三十五歲民國十四年出季出外至今杳無音信望閱報諸君有知此人下落者賞一回音酬金五十元通信處樺樹縣大當義發源隣防扶餘縣係東北陸軍騎兵十一團第一連張福生啓

緊要啟事

呂有鑫玆因先嚴呂星五在江省昂昂溪創業作事二十餘年不幸於民國十六年冬因病故遺有房產兩處坐落在昂站二道街門牌二百一十三號計房十四間又一處在南溪塘子衛術門牌二百一十號計房十一間惟恐有人在外私自借欵及抵押房產冒名且私立契據無論親戚朋友本族長幼尊輩如有此等之事總得有呂有鑫親筆字據及戳記手章方能以負責任倘無此據以作無效望新諸君原諒特此報明謹此

時疫痢疾服藥立愈

清眞張夢九氏家傳七世之救世良丹出現了

張氏兒科消疳散專治積停水食鬱熱嘔吐瀉泄痢疾以及傷暑腹脹之聖藥輕者一袋即愈重者三袋完全根除即小兒平時感受食火間常服之尤能不生疾病面黃肌瘦之小兒日常服用尤能肥胖曾與凡男女嬰兒如感染寒邪暑氣以致腹痛欲瀉或痢泄腰酸霍亂轉筋等病貼用寒疝止痛膏有藥到病除之效對于婦女經血不調白帶頻下寒凝腹痛久不受孕貼此藥均能寒散痛除一貼成功

有患瀉痢腹痛者請來試用爲荷

代售處 遼寧大西關信義長 小西關信源長 大北關恒興源 四平街古順隆 大東關慶太長 小東關同興和 日本站瑞升東 北市場信源長

陳建功與閻德潤……
以「直交函數級數論」及「家兎之血壓」二論文 在日本得博士學位

東京函云。本月十九日。日文部省以博士學位授留日學生。陳建功氏得理學博士學位。閻德潤氏得醫學博士學位。陳氏現三十七歲。爲紹興產於民國二年留學日本。七年畢業東京高工。八年畢業物理學校數學科。九年入東北帝大理學部教室。十五年肄業該大學院。研究數學解析。此次論文題爲『關於直交函數之級數論之研究』留日學生之得理學博士學位者。以氏爲嚆矢。閻氏現三十二歲。爲遼寧海城縣產。于民國十二年畢業南滿醫學堂。十四年留學日東北帝大。前年被任爲大學醫學部之副手。研究生理學。此次學位論文爲『關於家兎之血壓之研究』云。

徐伯林飛船與山東黃牛
大氣囊係牛膀胱製造

上海函云。格拉夫徐柏林號。係全世界最新最大之飛船。該船構造極爲祕密。而其最重要之裝置。爲其大氣囊。該氣囊係山東所產黃牛之膀胱所造云。

佛蘭西斯發明 飛機偵察鏡
一里之敵瞭如指掌

華盛頓函云。自科學發達以來。戰爭利器。亦因之日新月異。最近美人佛蘭西斯氏。發明飛機偵察鏡。此鏡未來戰爭。當因之別開生面。此鏡裝於飛機之上。用以偵察敵軍情凡敵人之一舉一動。雖遠在數千里之外。均可瞭如指掌。其能力之偉大。可想而知。當兩軍交鋒時。飛機上之鏡頭。即將敵軍之實際情形苟一攝入。再藉電池之力。將光波變爲電波。傳達於地上之接收台。然後將影像擴大。反映而出。若電影然。屆時只須坐觀此奇巧之電影。敵軍軍情。自然纖毫畢露。無能逃彼目中矣。此種發明。不久將在華盛頓城北部實地試驗云。

林吳蘇州上訴 開審記

蘇州函云。啞青年林吉姆。與女學生吳愛容發生戀愛。爲其母吳郭氏以刑事向地方法院起訴。經判處林吉姆徒刑二月。緩刑二年。乃吳愛容與吉姆欲達婚姻絕對自由。並達到目的起見。不服上海地方法院判決。同林延伍澄宇律師特來蘇州高等法院上訴。昨日二十四日上午十時。開庭審理。茲將訊問情形詳記如次。(甲)雙雙到蘇。被上訴人吳郭氏。昨日並未到庭。一對情侶則于前日抵蘇。寓閶門外之新旅館二十三號房間鰈鰈鶼鶼。親愛異常記者見林之以手代舌而吳能洞悉無隱。並有感不能言語之痛苦云。(乙)先審吉姆。昨日由庭長彭啓。推事第二刑庭 檢察官鍾尚斌。先訊林吉姆。林不能言。以筆代之。大致與在上海地方法院時所供相同。故從略。事後詢林。對於戀愛事。完全承認。惟林非向吳求愛。且在此青天白日之下。社交公開之時。想不致觸犯刑章云云。(丙)次審愛容。嗣訊吳愛容。(問)幾歲。(答)十九歲。(問)那裏人。(答)廣東中山人。(問)家住那裡。(答)上海虹江路義品里九號。(問)何以要上訴。(答)不服上海法院之判處林吉姆徒刑二月。因爲我去愛他。並非他來引誘。(問)上海地方法院所判林吉姆是和誘罪。如果是你不想愛他。而他向你引誘。這是略誘了。和誘是無論你去愛他。他來愛你。凡是男女相愛。而女子年齡未滿二十歲者。總稱和誘。上海地方法院因林吉姆是啞子。所以判他徒刑二月。緩刑二年。是不差的。你與林吉姆是幾時認識的。(答)好久了。(問)幾時起戀愛的。(答)去年。(問)你願意嫁給林吉姆嗎。(答)願意(問)你母親意下如何呢。(答)起先不願意現在願意了。(問)你。服上海地方法院判決。是誤解法律之故。(答)現在三民主義。男女朋友。是平常的事不能作爲犯法。(問)三民主義是一種主義。並不是法律。你可去看法律書。凡拐逃二十歲以內的女子。是妨碍家庭。因爲女子年齡未滿二十歲。智識尚薄弱。家庭有監督權的家庭。這是法律如此。沒有法子林吉姆把你脫離家庭。是妨碍你們想的。訊畢令退坐一旁。(丁)檢察官言。檢察官鍾尚斌論告。略謂本案吳郭氏並未到案。上訴人林吉姆和誘未滿二十歲之女子。實犯刑律第三百五十七條之罪。應請庭長秉公判決。(戊)律師辯護。伍澄宇律師辯護之意見。約分四點。(一)智識上不能認林吉姆優于吳愛容。則依法律原理。參照新刑律。從前婦女不限年齡。凡和誘婦女皆有罪。自國民政府刑法頒佈于現代教育已普及故二五七條限於未滿廿歲。可知立法原則。全在教育上之智識斷未有智識完全技能完備者。受不完全之啞吧所誘。(二)依二五七條第二項。係姦淫而爲前項和誘者始成立。並非單純姦淫。即爲和誘。要以是否和誘爲前提。若非和誘而姦淫。乃係成立和姦而非和誘。本案縱認爲和誘。而刑法亦無懲罰明文。(三)被誘者之供明。係非上訴人帶往旅館。乃係吳愛容所邀其保護。如此事實認爲吳誘林則有之。譬如林吉姆之母訴吳愛容誘林。則又將如何。是犯罪之被誘人。既不分明。不能證指上訴人爲犯罪。(四)本條刑法懲罰目的。在保護有親權之監督權行使。而上訴人林吉姆與吳愛容。對其兩方情書可知。且兩人來往。又向爲吳郭氏所知。犯罪自故意行爲爲不法。且須有認識。不違背他人本意者。始以故意論。此爲刑法二六條所明示。上訴人之意思。在與吳爲友爲戀。並無犯罪之故意。可以證明。若此認定犯罪。只後青年男女。未滿廿歲者。各須取得本人父母之許可證。方能往來。動輒得罪矣。抑乃大謬。以上略述理由。皆足見原判失當。但本案尚有不明者。以爲對於親權人不予尊重。及男女戀愛而風化有關。本律師認此案在風化上。尚有一個問題。即吳愛容自認已與林吉姆戀姦。而始終不變其志。亦爲舊道德上從一而終。則亦足矯近日男女婚姻自由之朝秦暮楚者。可矜式也。故請求撤銷原判。維持上訴人之名譽。及使婚姻不因而受刑事之拘束。至此。庭長宣告退庭。定於二十八日宣判云。

「喪鵞」
現於陽原桑乾河南 身材高大僅有一足

陽原函云。陽原桑乾河南。發現一種異鳥。身材高大。一足。世甚罕見。俗傳爲水患之先兆。該鳥所至村莊。現果大遭水災。居民命其名爲喪鵞。傳聞全縣云。

茶餘談話 佳耦 (綺)

▲飛行家林白之韻事

美青年飛行家林白上校。自橫斷大西洋之飛行成功後。其聲名大震。一般崇拜英雄之女子。爭欲得其垂青。結果。由美國駐墨西哥大使孟羅之愛女安娜獨獲樞郎。一時各國報章。莫不爭刊其倩影。安娜之幸運。直令人羨煞。林白且偕登機翱翔。以度蜜月。似此榮耀。報章舉之爲『世界最新之佳耦』洵可當之無愧色矣。

美國航空事業猛晉
日有四百飛機分四十五路飛行 平均日行七萬英里載客四萬人

近據美國商務部航空處報告。美國在本年上半年(一月一日至七月一日)飛機在航空中共行八百萬英里。足見飛機之製造。既日漸增多。航空事業之規模。亦隨之而突破紀錄矣。

▲未來半年希望正多

本年上半年。飛行竟達八百萬里。以視往歲總里程。僅少二百萬英里。若能繼長增高。力進弗衰。則本年總里程。常倍蓰往年而過之況今貫通美洲之兩大航空路線。開闢伊始。而夏季又爲增加行程之候。是新紀錄之獲得。實不難預計也。

商務部報告之公布。適當飛機肇禍極多而對於航空安全正懷疑慮之時機。最近正詳察肇禍之由。妥擬預防之方。並向衆縷析陳言。起人信仰。當不至如水沃石。今商務部之報告。尤足爲之作強有力之臂助。

▲平均日行七萬英里

商務部又根據八百萬英里之總程。計得每日平均行七萬英里。誠足爲航空事業生色。雖禍事迭出。無傷也。凡人閱報。知昨日汽車肇禍一起。或數起倏忽間。即覺昨日有數千百幸未肇事之汽車呈現眼前。心目中遂不復有肇禍之瀛車在。故瀛車事業。絕不因肇禍而受影響。

而飛機則不然。閱昨日有飛機發生禍端。則必羣相詫駭。視爲航空界大不幸之一日。而心中反對飛機不已。但今以平均言。縱日有一機跌落。其他飛機在美國尚能行駛七萬英里。其足爲航空界生色。豈容疑哉。。

▲飛機安全勝於火車

假定飛機每小時行一百英里。則七萬英里之路程。須飛行七百小時始能達。凡遊行及商用飛機。大都飛行不過半小時即至。而美國每日竟能飛行七萬英里。則其飛行事業之發達可想見矣。

對於交通機具。欲規定一種適當之標準。以測驗何者爲最安全。殆不可能。此種測驗。航空界中最先表示不滿然據可考之統計。往年鐵道方面。每一七八。七六八英里死一人。而航空方面每一九一五〇〇英里死一人。

▲三萬英里之航空路

然根據此項方法。以決定何種交通事業。應予裁撤。實屬可笑因此種比較。對於兩方特殊之情形與利益。皆不計及。且上舉統計。兩方相差無多。若爲不顧飛機之迅速與舒適之人言之。其必反對飛機而不贊成也無疑。

商務部半年報告中。亦載其他數碼。表示商用航空之適宜。如言航空路之動用者有三萬英里。其中裝置燈火者一萬英里。載客四萬人。雇用機師四十五人。機凡四百架按時開行輸送快件貨物一百二十萬磅。郵件三百四十萬磅。

▲安全七誡用資法守

美國古庚享航空基金委員會主席古庚享。近有言曰。『樹巓之上。空氣無阻。大路之外。無車馬之擁塞爲交通最安全之處。』惟待吾人利用之耳」

古庚享又提出安全七誡。以作用此交通安全地者之南針。已由基金委員會纂輯成書。復由保管員兼顧問林白上校認可。凡屬贊助航空運輸者。皆得命令員司機師遵守之勿違

七誡如左

(一)採用複式引擎。則一座引擎損壞時。仍能繼續飛行。
(二)駕駛員規定二人。須經聯合政府發給照會者。
(三)飛機及引擎。須經聯合政府註册者。
(四)建築相當停機場。以便飛機升降。
(五)設立氣候報告所。警告飛機進退。
(六)飛機與航路間裝設無線電。
(七)駕駛員之責任心。

航空於吾國。爲新興事業。上述七誡。不無借鏡之處。尚希當局注意之。 (日華)

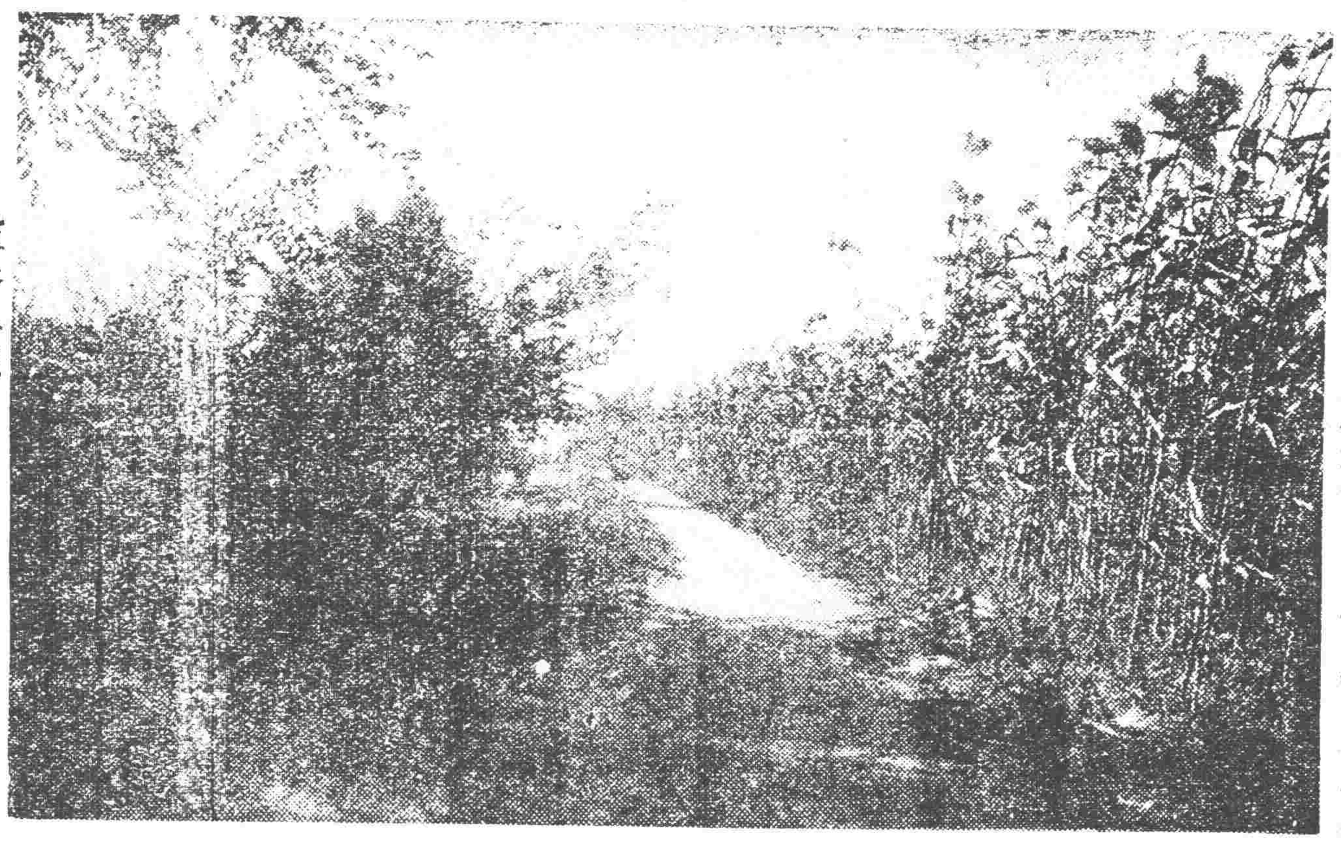

◎◎——穀香於野 (附郭秋色)

英國受煤烟之影響 每年百萬金磅

倫敦函云。茲京工廠甚多。煤烟浮騰。終日不竭。現經統計。全城每月降落烟煤二十五噸。伯明罕爲五十一噸。孟契斯特猶多。該品煤滓影響每年損失費約一百萬金磅云。

婦女秘寶 救世黑鷄

黑鷄並非是普通小鷄子 乃係上海韓奇逢大醫士用化學製成的一種藥品名爲

黑鷄白鳳丸

主治經血各病百發百中萬試萬靈

腹痛?經血不調

白帶過多久不孕育惟有速服黑鷄白鳳丸百發百中凡患經血各病服之藥力絕大萬試萬靈老婦服月經復至嫁姤子女腹腿腹痛心忙心跳或年久之白帶久不孕育子宮寒冷速服此藥有立桿見影之功以湯溲雪之效購服一試其效力便知 定價每盒大洋二元每打二十元 總發行上海韓奇逢藥房

遼寧小西關商埠對門 大生藥房內韓奇逢藥房分發行 招請各埠代理

瑞有氏黑色補丸

補藥中第一聖品

瑞有氏黑色補丸眞樣

購者注意認明圖式免受僞欺

瑞有氏大醫生黑色補丸專治男女貧血五勞七傷氣血虧虛先天不足後天勞損勞心過度破身太早陽萎不舉絕嗣腰膝痠痛多年白濁或婦人白帶凡由腎虧發生各症服之均有奇效黑色補丸經售西藥者均有出售或直向上海購每六瓶五元郵力在內 上海英租界福州路八十二號 瑞有氏藥行 分發行奉天興豐對過 瑞有氏藥行

救我復活

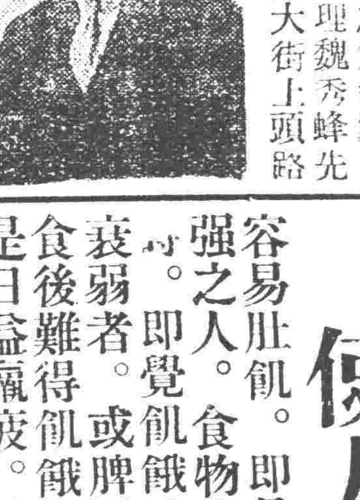

鄙人於正月間同友逢場作戲後因酒一醉之時愼失不幸染上一種梅毒症初起小便微破不以爲然後竟蔓延週身發現五官甚爲難堪此時情急醫藥亂投隨誤服輕粉水銀頂刧倒提藥相隔數日全身梅疹果然消退但因其毒未出閉塞在內後於四月初旬即發覺各部骨節疼痛日間稍輕入夜尤甚日重一日動轉艱難並咽喉潰爛飲食減少各處聘請中西醫調治多日毫無功效甚爲憂慮堪堪有性命之危幸蒙日本站福順棧經理魏秀峰先生介紹小西關大街上頭路南新開之嵩田醫院而對於花柳一科頗有經驗並云前經介紹去者多人均已治癒鄙人聞信歡喜不盡同時即往該院求診經德國柏林大學醫學博士沈君詳加診察斷定確係第二期之梅毒症如不趕緊調治倘轉到第三期時而無痊癒之望隨時注射德國藥斜一次又內服藥水一瓶至第二日即覺各部疼痛減輕漸漸飲食加增至第七日又注射一針病已減去大半行動均已自由前後計算共十六日諸症痊癒此不幸中之幸也如此危險重症而用去藥費無幾該院可稱得熱心濟世也救命之恩無以爲報特贈送匾額一幅以作紀念並將過之情形與相片一張登諸報端一爲感謝該院之大德二爲介紹患花柳病者諸君速往求診免受無限之苦而同享康健之福此等良好機會患者不可錯過也

遼寧南滿站籐井洋行外交員 王甫臣 謹啓

嵩田醫院設遼寧小西關大街上頭路南便是茂林賓館對門

服 百齡機

使人容易肚飢

容易肚飢。即是健康之特證。凡年富力強之人。食物入胃。容易消化。食後片時。即覺飢餓。而年紀高大者。或神經衰弱者。或脾胃薄弱者。腸胃機能遲鈍。食後難得飢餓。食慾隨之減少。體質因是日益羸疲。欲謀補救。祇須三餐後服百齡機二三片。連服數日。便覺消化迅速。容易飢餓。食量陡增。滋養豐富。體質日就康甯而肥壯。

價目 小瓶一元每打十元 大瓶二元每打廿元

東三省總發行所瀋陽大西邊門外 九福分公司 各埠大藥房均有出售

愛身體服生丹 愛國家服生丹

完全國貨 生丹 得之則生

有起死回生之效力 家居必備旅行必攜

△職務時口含生丹 頭目清爽
△晨起時口含生丹 精神百倍
△臨睡時口含生丹 口中不臭
△飲酒時口含生丹 可以不醉
△出外時口含生丹 可免穢氣
△吃食後口含生丹 可助消化
△舟車中口含生丹 不致頭暈
△社交時口含生丹 口中清香

◆抵制劣貨提倡國貨可以救國
◆常服生丹預防百病可以强身

生丹小盒五分 中盒一角 大盒二角

愛國商店 首次批銷 不論多少 加一贈送

批銷百包 批銷千包 批銷十萬包 批銷一萬包

東三省總發行所瀋陽大西門邊外 九福分公司 各埠大藥房均有出售

奉天浪速通　藤田洋行

各式瀛爐機　瀛發動機　轉電機　一馬力到一百馬力　在庫豐富

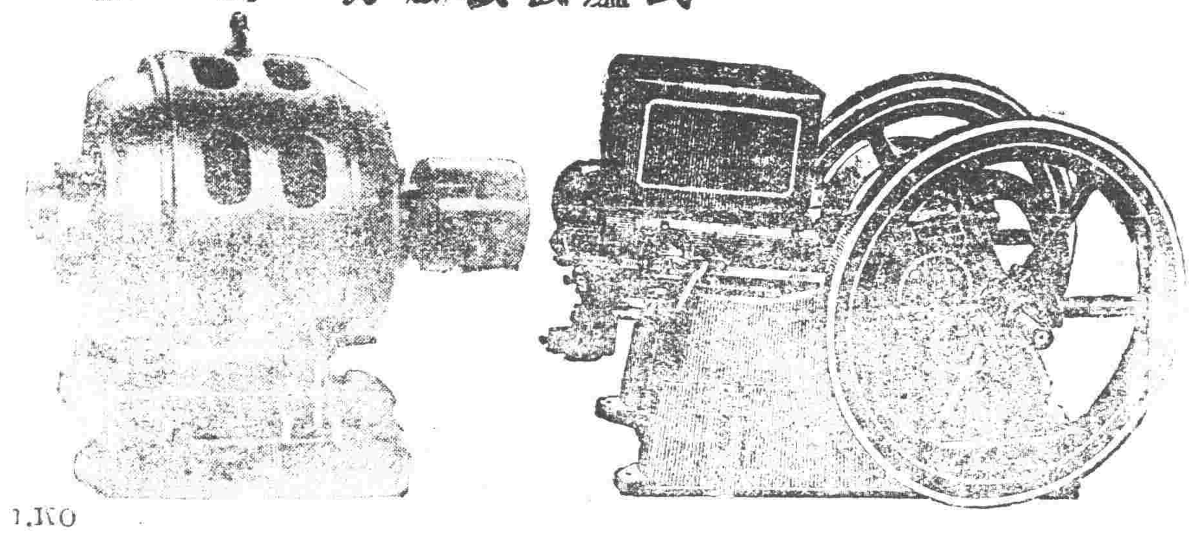

丙寅公司五金部廣告

本公司現由東西兩洋著名大工廠運到最新五金等貨茲將各種現貨名目分列於後

新到現貨特別減價

金庫　磅秤　旋床
洋鎬　鑽床　手鉎
平鐵　鉛絲　鐵筋
引手　臭油　刨床
方鋼　洋灰　瓦攏鐵

總公司遼寧小西關電車路道南
分公司吉林省城內翠花胡同

第二回猜獎贈彩

這個猜獎的辦法不論是那位都能猜寫是很容易的事情呵

請您猜一猜這個是什麼煙捲盒上所有的商標猜對了就有得下列各種彩品之希望焉

眞是吸福利得紅大號兩種香煙人的好機會千萬可別當面錯過

彩品數目列左

頭等一個獨得高等電車一輛
二等一個獨得現大洋一千元
三等一個獨得現大洋五百元
四等三個各得現大洋二百元
五等十個各得現大洋一百元
六等以下至九等彩品多數（不勝枚舉）

（○）猜獎法請向賣煙家詢問即可

東亞煙公司

裝飾品洋家具

客廳室內裝飾設計　卓布窗布　屏風　亞麻仁油布

藤椅子新到

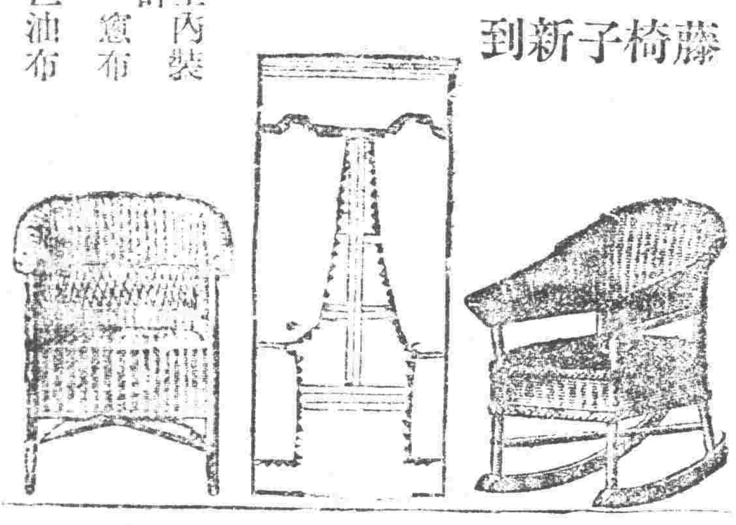

日六站圖浪假速店通町　橫山洋行　電話二三九〇番

頭取安田善四郎

正隆銀行

奉天浪速通支店

（電話二四五五、三六五〇、二六八〇）

小西關派出所小西關朝鮮銀行西

新到　巧拿淋　美國

代理店

主治　五淋白濁。便尿不清。尿道潰爛。小便困難尿中混血。尿道閉塞。膀胱發炎。疚濁重症請購試之定能應驗如神一瓶除根永不再犯

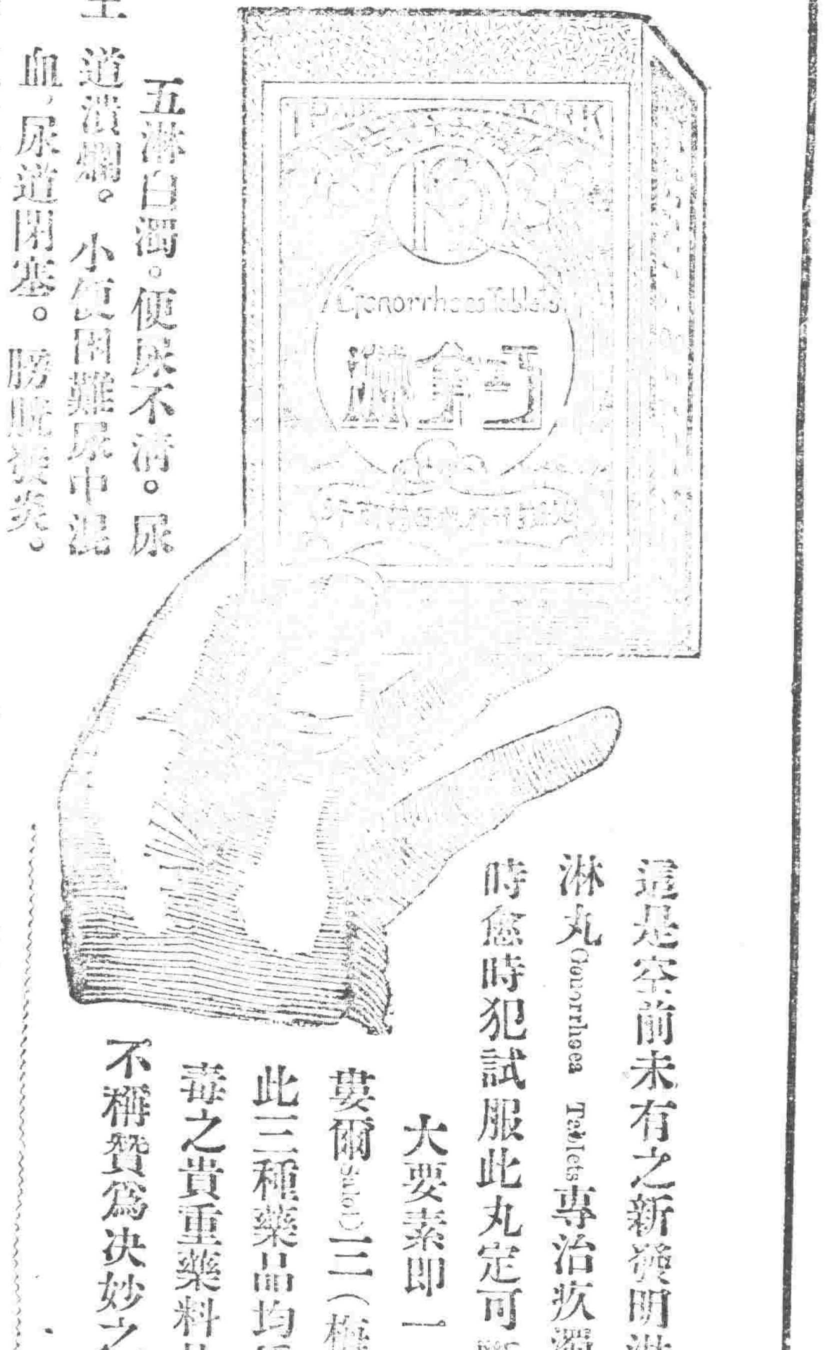

這是空前未有之新發明淋濁除根聖藥巧拿淋丸（Gonorrhea Tablets）專治疚濁淋症醫藥無效或時愈時犯試服此丸定可斷根因此丸內含三大要素即一純檀香（Santal）（二）沙斐爾（Salol）三（梅天貴林）此三種藥品均係殺菌滅淋清掃尿毒之貴重藥料凡各國醫學博士無不稱贊爲決妙之品

遼寧代理店鐘樓南　總發行所大成大藥房

清導丸強胃　使君加餐

肚子裏沒病死不了人

可知肚子健全是身體健全的要素但是要肚子健全非消化不可要消化健全非大解通暢不可若有便難便閉則胆爲濁胃即爲之疲如是雖有海錯山珍亦難下咽又焉望其身體健全乎清導丸調和腸胃增進食慾早已有口皆碑茲又有江蘇督辦公署子若鄒會之來書云『鄙人試服清導丸後每日竟能按時大解一次且胃口大開昔日所厭食之油膩品今亦能受之矣』清導丸定價每一瓶六角六瓶三元郵力在內各藥房均有出售或直向上海江西路六十號韋廉士藥房函購郵票代洋十足收用

韋廉士紅色清導丸

PINKETTES

歐美生乳藥

此藥流行氣血能使乳腺暢達乳汁濃厚有力服用一瓶乳汁增長八倍之多百服百驗誠生乳之聖藥也

代理店

歐美大藥房西號
亞州大藥房

馮氏斷癮救苦金丹

部註冊商標　天津

中央禁烟委員會張主席題贈（除惡務盡）

天津特別市展覽會得特等獎（一百分）

郵票一百十三分替代

益世保胎膏

總號天津法租界

天津峻芝堂啓

神皋雜俎

歡迎投稿

小說 那一天

（古三台子雪生）

那一天。正是星期的日子。FK縣。縣署的胡同口。與兩旁商店的簷下。都擁擠了許多的人。有的三五個人。俯着首在一塊咕噥着。有的直着頸項。向縣署的門口望着。六七個荷槍的警士。分離的站着。禁止來往的行人。那種情形。像有了什麼意外的事情。在縣署發生一樣。直嚇得雀兒狗兒。也都很沉靜的躲起來了。

『你們縣裡。爲什麼不說理呀？……買林稽勤要少給錢……你們這是什麼地方？就是定官價。也得先有告示呀……』十幾個青年學生。領着一個形容粗鄙的白髮老人。一窩蜂的走進了縣署。都露着不平口氣。這樣的責問嚷着。

我們莊家人。不能說話。我叫了我家的學生來。並與你們論論不可。明明十六張票講妥的。卸完了。竟要給八張……打我。罵我。還把我推出去。這是什麼道理？非見見監督不可』老人覺着有了仗恃。很理直氣壯的。一面喘息。一面也這樣的嚷着。

那時從大堂的後面。走出一個人來。口吻上抵着漆黑的八字鬍鬚。又黃又白的臉堂。掩着棕。衣鈕未扣。拖着鞋子。是才起來的樣子。C科長。急行了幾步。走到他的跟前。好像豢養的狗。見了主人。俯首貼耳的。咕噥了一會。他點了點頭。然後走到了大堂前的石階上。怒容厲聲的喊道『你們反了！……大呼小叫的。搅擾我的衙署。這還得了……衛隊們呢！給我捉！給我打！』

『那時來的學生。已經有了二三十人。有的看熱鬧。有的來打趣。驟然聽了這樣嚴厲的話。不禁驚恐萬狀。於是轟然水湧一般的奪門逃去。一個守門的兵。很敏捷的用槍把子。拍！拍！的一聲。把一個學生從臺階上。打倒臺階下。他剛骨碌要起來。早已被那個很勇猛的兵。一把按住。提了進去。有一個被擁擠在後的學生。因脚步遲慢了些。被一個大個的衛兵。抓住了他的衣領。好像鷹捉小雞一樣。他還掙扎着要逃。那衛兵厲聲罵道『這東西！可惡！』又惡狠狠的擊了幾掌。踢了幾脚。他才鼠迷不動了。更有一個已經跑出了門外。乃施出在運動會上奪錦標的脚步來。以爲逃出無慮矣。不曾想萬惡的車轍滿。竟助桀爲虐。把他絆倒。成全了一個衛兵的善絆之功。其餘。如羣羊遇狼。早逃得無影無踪了。他們這一場。不曾五卅日上海的那一場也。結果。三個學生一個老人。同了脚鐐。推進了拘留所去。

丁零……『喂！你是警察所麼？……我是縣署呀……只因學生。……火速派來二十巡警。……快！快！』不一時。縣署左右的胡同口。都有了巡警守着。來往的行人。都止住了。湊集一塊探望着。他們（指縣署）這樣的小心自衛。最如同張大元帥被炸的那次戒嚴了。

最後。教育所長領了罪過。校長受了申斥。各界首領及士紳等。爲全情面起見。懇求了監督。才把被壓的幾個人。當日晚間放了出來。那時。雖然街上牆間。滿張貼了柴草定官價的告示。但是漿糊的痕迹。還滋潤潤底未乾呢。並且。不特無人照定價去賣。又有誰能按官價去買呢？一八七一六憶作於蝸廬

筆記

▲文藝叢考再編（陶明濬）

詮賦

詞愈工。則情愈短。而味愈淺。則體愈下。後世文章之壞。所以不能上爲古人者。正在乎此。不揣其本。而齊其末。方寸之木。可使高於岑樓。今之文人。刻意求工。不能在根本上著想。則必沾沾乎詞。修飾外表。不留餘力。及其至也。反笑古人之拙。似不及已之巧也。用心至於如此。必且以古人文章爲糟粕。而不屑一視。師心自用。好行小慧。其成就必無遠大之希望。無論詩文。一入此境。則如老鼠入牛角之中。不可復牛。泥牛落大海之內。焉再友。初覺可喜。繼且悔之不及矣。夫古人之文。豈易到哉。皆有不容已之情。積於胸中。其爲文也。有不得不作之勢。綿渺尺素。滂沛寸心。豈有意爲之哉。乃不期於得。自然而得者也。不必於爲情之所至。自然而爲之者也。後人爲文。豈有是哉。先欲借此求名。普通之人。行誼本然以過於衆。一有文章。則聲價十倍。處擧陡起。是其作也。非有不得已之情也。多事而已矣。科目以文取士。其文又以得利祿。求工者。皆貪鄙之有者也。更不得以古人文章目之矣。

由吳代一說。一代工於一氏。其實則一代拙於一代也。在進化之理。似乎不倖。然就文學一端而言。今人誠不爲古人。此公論也。不然乎。人雖非文人。然生於今之世。何其悲離古人。而古人不知。菲薄今人。而反以取怨也。自然之勢。已然之讀。人所共見。而不必爲之諱者。亦其所以不如古人之故。則不過情而已矣。古人文章以情爲主。而詞足以供。其驅使。不特此悱惻。而詞亦未常不芬芳也。今人以詞爲主。情則反爲所蔽。卽使詞之美也。如天衣之無縫。從未必可珍。而况不以情爲主。詞爲萬不能好者乎。夫根情苗言。人有成說。是情者根也。詞者苗也。根得土化之宜。而榦乃有青綠之致。今根之已拔。苗又安得不萎。情之末至。詞文安得而美乎。情詞者。一而不可二。合而不可分者也。一旦二之分之。其結果必至於兩敗。今人文章。受病正在此處耳。

醫話

▲初等診斷學（續）

（清錢斗保原著）（瀋陽後學劉景素冕堂氏增輯）

第三章 六經陰陽生死

第一節 診目辨及陰陽生死象

閉目陰病。開目病陽。朦朧熱盛。時瞑衂常。陽絕戴眼。陰脫目盲。氣脫眶陷。睛定神亡。

此診目陰陽生死之法也。凡病者閉目。則爲病在陽也。朦朧昏不了了。非開目也。則爲熱盛傷神也。視而時瞑。非開目也。則爲之常候也。目上直視。謂之戴眼。則爲陽絕之候也。小兒見此。則爲寒邪之在太陽經也。視不見物。謂之目盲。則爲陰脫之候也。目眶忽陷。則爲氣脫之候也。睛定不轉。則爲神亡之候也。

素按。閉目不欲見人爲陰病者。此理之常也。陽明厥陰熱甚。其邪竅。往往目差明而閉。是不可不以閉目爲陰也。補錄先哲顏公堂診新說。人雖久病。不怕瘦削。但十指紅潤。並頭明朗。顯位不死。若天庭黑。山根青。竹衣生兩耳。甚鎖似鐵條。眼光滿將出身。死在三朝十日。手甲黑。指甲（素按入門云肝膽古人有云應肝如指甲色紫判爲中毒色青判爲血死血凝色黑甚必主十日死也）棺材紋現。朝病暮死。年壽赤光。多生膿血。（素按此數句係相理衡眞之文惟竹衣之竹字該書係一縮字）年壽二宮。在鼻準之上。山根之下。爲疾厄宮。若紅赤之色現此位者。主生瘡疾。睛如魚目。速死之期。氣如雲煙。凶災日至。色青橫於正面。喚作行屍。色黑橫於耳前。名爲氣命。額上眼下日正。若青氣橫生此位者。主有災疾耳。前爲命門。（素按命門指耳倉而言經云蔽者耳門也相家云命門豐滿常作新郎即指此言也）若有黑色侵者。有病必難痊。青遮口角。扁鵲難醫。黑掩太陽（左目別名太陽）盧醫莫救。口爲人之司命。若兩吻青黑。非吉兆。病者難治云云。（見紹興月刊）

錢仲陽診廣親宗室幼子曰。此兒旦夕暴病驚人。後三日遇午無恙。其家恚曰。幼何疾。醫貪利動人乃如此。明日果發癇甚急。復召乙治之。三日愈。問何以無疾而知。曰。火急目直。心與肝俱邪受。過午者。心肝所用時。當更也。（見名醫列傳）

第二節 形脫隨脈與以死期

大肉陷下。（兩臂兩腿之肉也陷下卽破䐃肉消之謂馬註曰䐃肉也或云大指次指間虎口之肉亦爲大肉。䐃者肉標。（大骨枯槁。（兩臂兩腿之骨也枯槁卽敗露）光澤也馬註大骨爲高骨）喘息動形。胸中氣促。（滿也）一見眞臟。兇期遲早。

素本玉機臟眞論。骨肉之榮枯。驗人之死期。補入。以增望診之學。夫脾爲後天。而主肌肉。骨爲先天。而主骨髓。今肉削骨露。本有必死之象。無論見何眞臟。皆可與之死期。但內經大骨槁露。共五節。今擧一節。以括其餘。如骨露肉削。見心之眞臟脈。期六月死。見眞肝臟脈。期一月死。見眞肺臟脈期十日死。見眞脾脈。至期一歲死。見眞腎臟脈。如目不見人立死。其能見人者。至期所不勝之時則死。（五臟眞脈見切診篇中）

第三節 鑑別三陰三陽各經將終之狀態

戴眼反折。手足瘈瘲。絕汗（暴出如珠之汗也）色白（血亦亡之於內）。

太陽經終（終者經氣竭盡之謂也）

足太陽絡脈起於目內眥。手太陽經脈起手小指外側。此經旗絕。是以有戴眼反抵瘈瘲等狀。經云。毫毛與膀胱。其應絕汗色白。太陽經氣絕也。

目環（音瓊目驚貌）絕系。百節皆縱。色先青白。發以耳聾。一日半死。

少陽經終。

足少陽經脈起於目外眥。手少陽經脈起手四指外側。上行走耳前。大惑論曰。裹擷筋骨血氣之精。與脉并而爲目系。少陽亦主骨。（見王冰內經註）此少陽經氣一絕。故目環節縱耳聾諸證見焉。

陽明終者。惕然善驚。口耳動作。妄言聲聲。肌膚不仁。（不知痛痒也）焦黃（指顏色言）胃敗。（言胃敗壞也）

足陽明經起鼻頞中。俠口環唇。手陽明經起手次指。循臂至肩。行地倉從下挾口。終鼻側也。經言上下經盛不仁。則終矣。蓋指手足陽明經盛。而面目口頷。足跗皆躁盛而動也。言即譫語也。經云。胃病則惡人與火。聞木音則惕然而驚。見以上諸證。所以稱爲陽明經終也。

小說 巖窟島伯爵（三）

法國大仲馬原作 儒丐穆辰公意譯

第五章

話說丹悌見事已至此。無可迴避。又以一心無他。只得隨了法官到官中去。當下與衆官一一握手。惟有加特爾心裡發生一種特別驚異之感。把昨夕且戈爾用左手戲作告密狀那段情事。從新兜上心來。暗道。那封密信。一定被非爾南寄與官衙無疑了。於是要查看非爾南的舉動。但是非爾南業已藏躲。不知向那里去了。他心裡已是耐不得。因向且戈爾埋怨道。且戈爾。你看見了沒有。你昨晚若不作那事。能有這個事麼。且戈爾說什麼事。加特爾說。什麼事。你打量我不知麼。便是那左手寫的告密信。且戈爾說。那信與這事有什麼關係。那是一時笑談。況且已被我撕碎了。加特爾說。你沒撕碎。你不過把他擲在地下。拾起來依然能用。我恍忽記得那信一點縐紋也沒有被你擲在墻跟底下了。此時滿屋來賓。人言紛紛。一個人也沒聽見加特爾的話。而丹悌已隨了捕吏下樓去了。外面早有馬車在那里候着。載了丹悌。向司法衙門而去。美爾賽因見丹悌鎮靜不慌。信其無罪。所以心中亦以爲無妨。並未露出驚恐之狀。及見丹悌已隨了捕吏下樓去了。吉凶禍福。眞是不能逆知。不免一慌。心中便如刀刺一般疼起來。連忙跑到窗前俯身窗外叫道。愛德門。請你早早回來。我在這里等你。無限辛酸。在他的語調中。已盡情表現了。丹悌也由車窗探出頭來　仰面望了望美爾賽。於是他二人一仰一俯的對面。究竟何日重逢。眞是不可知的事了。美爾賽眼見那馬車已拐過屋角。不能看見。已是放聲大哭起來。早有多人攙扶了他。安放在軟椅上。雖然收了哭聲。只見他低了頭。默默然好似思索什麼事情。此時蔡理氏向大家說道。眞是想不到的事。但是事已至此。徒悲也是無益。我要街上打聽打聽去。究竟是何嫌疑。大家也正願意聽一聽是何嫌疑。當下就請蔡理氏偏勞一行。蔡理急忙坐了他那輛馬車。向市上去了。卽好這里衆人。一個未走。全都等候蔡理氏的消息。惟有美爾賽與丹悌老人。愈思愈悲。始終摸不着頭腦　他翁媳二人。先本隔開坐着。此時更不能分別。只得坐在一張椅上。幾於抱頭大哭。老人叫聲美爾賽。美爾賽叫聲父親。老人說。這是那里說起。美爾賽說。我心幾乎欲碎。說着一陣悲痛。已然昏絕過去。（未完）

社會小說 哀史

本社出版之社會小說『哀史』。乃法國大文學家嚣俄原著。經儒丐君精心意譯。使於窺閱。不失本來聲色。實爲現代文學界不可多得之讀物。該書現存無幾。望欲購買該書者。幸勿失良機也。

定價一元五角八折發賣 現大洋一元二郵費在內 哈大洋一元七郵費在內

發行所 盛京時報社營業部

代售處 本城軍署街震泰報館 游藝園內三民書店 鼓樓北路西同大印書館 大東書局

談叢

▲婪官亡家記（續）

（遼寧李文波）

至則門尚未閉。因賭者時有出入故耳。墟窗外由隙內闞。愛逸正在鏖戰中。屢戰皆敗北。須臾。資罄出博場。與女相偎抱。狎言褻語。穢不可聞。繼則上下按摩。狀綦歡娛。郭氏覩此景況。忿氣塞吭。泣而歸家。自恨先人失德。遇此不良之夫。淚陋涔涔下。愈思愈悲。復生斁世之心。遂覓繯縊死。詰旦。愛逸歸家。見妻懸于梁間。舌出數寸。淚仍滴滴不已。作含冤狀陋。大駭。以手捫其體。已僵多時矣。惶惶不知所措。愛逸妻兄無業。本一無賴子。聞妹屈死。知爲愛逸所偪。遂赳赳而來。見愛逸怒不可遏。以足蹴踏。捽髮問妹死詳情。愛逸知不可給。乃一一告。無業欲鳴諸官。愛逸大懼。囑不舉則許金三萬。無業弗允。愛逸遂逸葛牧師斡旋。奔走兩日結果。無業索七萬。少錙銖誓則不藏。愛逸知無業不肯屑饒。即如數與。事遂寢。愛逸自茲抱不復娶主義。晝夜居女家。不稍離焉。半載餘。資竭。遂將地畝諸物典質俱空。最後居宅亦鬻與趙某。得價數萬。依數存於女家。以爲牢固。不意七家母女得此鉅欵。心儲不良。乘夜闌愛逸睡熟之際。屏當一切。攜欵潛逃。迨愛逸知覺。早已遠颺無踪矣。愛逸至此。噬臍弗及。怒極暴疾而亡。村長吳和。聞說。前往貨王家遺物。市棺而瘞之。鄉人僉云。其父爲婪官。而伊之結果。當如是耳。

或淪曰。喜勤居官。刮取民脂。積造孽之金錢。當生此兒。爲之揮霍。以顯報應之昭彰。且其家全遭于非命。此尤可畏者。是以深望今之官吏。重道德。而輸其則也可。

閒話

▲農商的談話（瑞卿）

前天我們村中老王家娶媳婦。他二大爺。在縣街上當掌拒的。也回家來了與隔壁當家的。就說起閑話來。他二大爺說。現在買賣不好做。一天開門。人工糜費太貴。各處人均被水災。雖有賣項。一月應攤化銷。也是不少。有這商務會。就知攤錢。也不知與商界謀幸福。就拿這印花說。大買賣家。也有個先生。知道貼多少。小買賣家也不懂得。什麼一角。二分拉。商務會應當在官家未查以前。委派會計。不是董其事者爲會董嗎。按家看一看。與定章是否相符。以便更正。免爲官家查漏。被罰。不但自己不看。被人查漏。恬不知恥。還從說項呢。再有電燈。亦無一定鐘點。也不先行通知。以致先後二次。被電打死二人。電燈廠。毫不過問。在這講究民生時代。不是草菅人命嗎。商務商會執界之牛耳。應當函知燈廠何時試電。先行示知。併如何救急之法。以便傳知各戶。有所預防。注重民生。這些個謀幸福的事情。全不管。就知道。保留縣長啦。完遂德政啦。這些個拍馬的事情。再縣長之去留。由省委會之通過。省政府之命令施行。命令既出。豈能收回。赴省保留。不是白去嗎。所費川資。出在他們自己身上嗎。反正商家大夥攤錢。隔壁當家的說。你們商家不過多攤幾個錢。照我們莊稼人。岔的多了。去年買南窪的一天地。不蓋村戳不能投稅。村長非要十塊錢不可。後經李二先生說給了六塊錢。照說手數料。不是上縣政府投稅一次交嗎。這村長廉治。春天來了個清丈委員。付長供養像祖宗似的。吸鴉片。殺小雞。盡力招待。以少報多。你說不攤行嗎。村長也是不好當。就拿分所巡長說。薪水太薄。應酬太大。無法彌補。求村長請個局。抽個頭。就得應允。如被縣裡抓了。一樣被罰。雖家不瞞怨他。這村長全是那樣。前材的材長。築校舍房了。浮報了六百餘元我們這村建築校舍。村長家使石灰磚。給誰錢啦。以問就說你攤多少。我們弟兄。有什麼說的。八月節給我送了二斤月餅。買地打戳也不要錢啦。中國的事情多像這樣。這不是大家吃虧嗎。我們會上修廟追其忠義。以勵後來。故屬好事。然藉修廟募欵爲名。村長會首在廟上。肥食肥喝。廟上香火地。五六十天。房廿餘間。以衆民之血汗。供數人之揮耗。今之僧道請眞修練者。能有幾人。我有個完善的法子惜不能施行。就是僅留神廟。按時致祭。所有僧道。令謀實業。以免邪教惑人。滋生端。所有事廟產。歸爲公有。會上化銷還能少攤一些。昨天聽說。實業廳要將全省斗秤劃歸一律。可免受糧商這斗。上掛的大而了。還望早日施行才好。說完這話。也要開席啦。一八。八。二一。投於新民

文苑

▲驪歌唱酬集（李友蘭輯）

喬漢章和章

御李東陲憶昔年。別來善政衆稱賢。五原教稼歡聲動。合浦攀車夾道連。冕久輕綠澹泊萑苻肯靖戶安全闓臺。他日傳循吏早有英名媲薛宣。

陽九月二日

舊七月廿九日

月 庚 大 滿 心

時 戌 安 宿

▲一白之人援助我者有之排斥我者亦有之採取中正最爲安全巽辛北吉▲二黑之人親之雖似不振然勉勵之次第可以發展之日乾丙辛吉▲三碧之人表面景象浮動易有亡身之日西壬丙吉▲四綠之人對於職務如能忠實窮神則即逃去之日西乾丙吉▲五黃之人不良之計劃不如保守祖業最爲安全乾丙巽吉▲六白之人自勵不使氣餒可事成功之日巽壬辛吉▲七赤之人雖屬平運然眼前事生錯誤之處極多之日東西辛吉▲八白之人雖無不祥事然不可嘗卸之日乾丙辛吉▲九紫之人運氣一轉面目革新之日新爲事業大吉南北丁吉

廣告

瀋海鐵路公司標購機車廣告

本公司擬招商購標米卡豆式機車拾輛另備標單投標簡章並甲乙兩種詳細說明書前曾登報週知茲定由本年八月十六日起以四十天爲限九月二十六日開標無論中外商行欲承售者務於期內來公司置備課繳納洋拾元領取一切章表再爲限制小商人投機起見凡投標者須於開標日期七日前繳納投標押金現洋萬元以昭愼重事關大宗標購幸勿觀望致失良機

遼寧商業銀行滙兌存欵廣告

本行經理津申各埠銀洋滙兌額外公道並收存欵分活期定期如存定期訂存現大洋金票一年按月利息一分九個月九厘六個月八厘三個月六厘存活期現大洋按月息四厘金票月息三厘此項活期存欵隨便支用如存大宗存欵倘可双方參酌市面金融緩急息隨時核議以上均以千元起碼格外從優本行信用當爲各界所嘉許如蒙惠顧不勝歡迎

遼寧大西門裡商業銀行謹啓

電話 中六百十五號 六百二十五號 日二千四百零八 二千五百四十五號

招考司機生廣告

本校改授學生駕駛各國各種汽車並造就修理全部機件養成完全駕駛人才爲目的期限短促而收效最大有志學習駕機者幸勿失此良機也由陽曆九月一日考取隨時入校其詳細章程函索即寄但須附郵票二分

遼寧南市場十一緯路

東北汽車司機學校啓

中電一六六一號

肇新窰業公司招商包銷瓷器廣告

本公司新製各種瓷器物美價廉各省市鎮商號有欲包銷者請即接洽一切包銷章程函索即寄包銷押欵在現大洋貳千元以上另有獎勵法恐未週知特此通告

遼寧省城小西關路南

肇新窰業公司辦事處啓

中電話一一五二 日電話四零二三

敬告哈爾濱市內愛讀本報者

啓者本報從前哈市配送每遲一日殊以爲憾今後本社印刷時間及輸送上大加改革當日之報紙晚間卽可送閱記載正確自不待言而消息之靈通尤爲他報所不及欲閱本報謂誠歡迎欲訂本報者請直向大北新報社（電話道外二六五五號裡三三〇三號）即送不悞再大北新報亦與盛京時報晚間同時配送敬祈愛閱是幸

盛京時報謹啓

催速遷移靈柩廣告

長春 爲通知計存農家事竊因今奉吉林省公安局理處省政府民政廳會訂籌設公墓地及取締浮厝靈柩等傳諭禁止浮計靈柩限期三個月將本寺院內浮存靈柩督催盡數特通知城鎮鄉及外埠存靈各家由本年舊歷七月二日起至十月初二日止有在本寺存靈者急速來寺領取以免臨時有悞期滿未領者本寺遵論照辦全數掩埋以保清潔而重衛生特正聲明

長春南嶺農神廟謹啓

營口市政籌備處廣告

查本處現擬翻修碎石馬路一千〇一八丈墊修土路九百〇五丈所有人工材料如石碴砂粒臭油等項均訂於九月五日舉行投標凡欲承包此項工料者務須先期前來領取標單併繳押欵現洋百元屆期投標切勿觀望自誤此佈

對於谷劉氏登報脫離關係之聲明

緣鳳林伯父谷萬年因無子嗣特於生前病危之際遺囑邀親族人等暨界命鳳林爲繼承人立有遺囑証書並在綏化縣署備案在卷迨至民國十六年陽歷一月廿經親族人等邀同綏化縣官暨各界四十餘員中人寫立過繼單亦在綏化縣署呈請備案堪查鳳林既已依法承繼當然須按照遺囑管理家業乃鳳林父生年之妾劉氏意圖謀佔谷家財產携之他適屢試侵奪時起異心歷經鳳林防閑未遂伊願乃劉氏竟捏造謊話登報侮蔑似此惡劣顯非善類查鳳林父遺囑曾云小妾劉氏不明婦道無事生風又云小妾年青淫蕩嗜好過深且心懷苛刻不善理家久留吾家終非谷門之福又云審其用意實非良善余病不測之時應迅速令其改嫁免敗家風倘其不從或別生攪擾即設法逐出可也云云及鳳林父病故後當即遵照遺囑將劉氏逐出乃劉氏勾引不法之徒在綏化縣署捏詞聲訴經縣傳訊劉氏請願復回谷門甘認立志守節僅有衣食於願已足決不干預谷門家事現有縣卷証詞劉氏復回我家之後又受一夥惡徒之撥弄試行侵奪家業並登報與鳳林脫離關係似此刁蠻實屬不法已斷倘該劉氏長此怙惡不悛谷鳳林惟有仍遵遺囑將該氏逐出也特此聲明

綏化縣谷鳳林白

五淋白濁必治之靈藥

哈郎淋濁丸

世人欲根治五淋白濁一切之惡症、以享受家庭之樂事、則宜速服哈郎淋濁丸此藥係德國哈郎博士之秘方環球無二之奇劑、其殺菌力異常猛烈、一入腹中則因化學作用以殺滅毒菌其効百發百中眞如神、凡急性淋症之溺澁滯濃汁漏泄痛苦難忍者固無俟論即雖慢性之頑症久經歲月者大抵服用大瓶一箇、則可全治、更欲其速治者除服用該藥外宜用哈郎洗淋水洗滌尿道以此兩藥、內外調治則雖極難治之症約三日已覺輕快一星期可全治世之患淋症者、蓋速用此良劑以免其痛苦、世上諸賢請試服此哈郎淋濁丸以知本藥房言之不謬

定價 大瓶大洋二元 中瓶大洋一元兩角 小瓶大洋陸角

發賣所 大連山縣通 順和公司大藥房

萬國牌載重

注意 鐵筋・油毡・門鎖 衛生用具 大批現貨出售

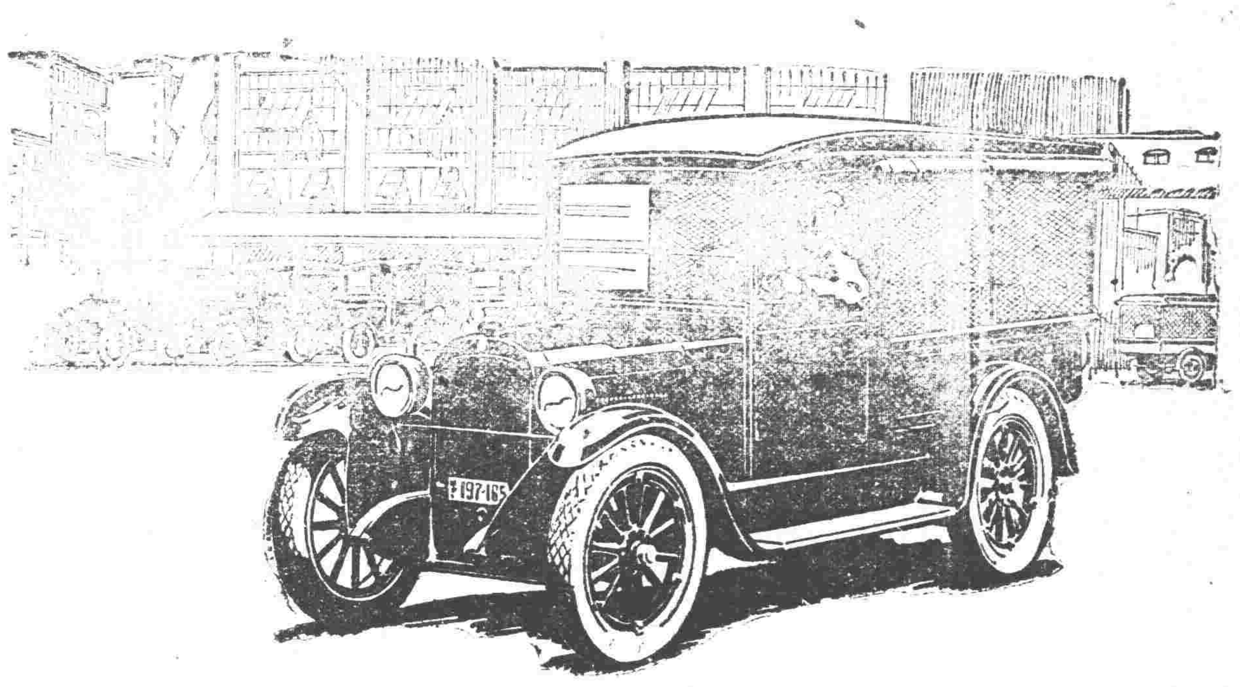

注意

電話 一五六一 二一二五號

磚紅賣

多小窰近工業區 大批現貨 到馬路灣總公司接洽

多小公司啓

電話 一五六二 二一五二 一八六三

大馬演戲全般改變

即八月二十二日禮拜四午前八時三十分開演至十一時止晚間八時三十分開演至十一時止哈姆斯敦。雷亞爾門阿基利也。馬戲。在五緯路六國會舘近處表演此馬戲係在東洋最奇特最著名之大馬戲全班戲曲均係改良維新

特聘三十名歐洲演藝員

茲將諸動物列下

獅子。虎。熊。象。馬。小馬。小鳥。鸚鳥。等 其餘種類繁多不及備載

定價 包箱 可座六人 現洋二十四元 特等 現洋四元八角 頭等 現洋三元六角
二等 現洋二元四角 普通座 現洋一元二角 廂座 現洋六角

注意 入動物園觀覽者每人每次收費一角

禮拜三 定於午後四時十五分開演以此間爲限 禮拜六 禮拜日 小孩祇收半額

哈德門香烟確保純潔

遼寧 城內中街大西門裡 日站千代田通十九番地

亨得利

售出鐘表國內分行六十餘家免費修理

水晶茶晶質料高上

如非眞貨加倍還洋

注意得字庶不致誤（五）